



**ROMÂNIA**  
**JUDEȚUL TIMIȘ**  
**CONSILIUL LOCAL AL COMUNEI PERIAM**



**Total consilieri Consiliul Local: 15**

**Prezenți: 14**

**Pentru: 14**

**Împotrivă: x**

**Abțineri: x**

## **H O T Ă R Ă R E A**

**Nr. 56 din 20.07.2023**

*privind aprobarea „Planului de Apărare în cazul producerii unei situații de urgență specifice provocate de cutremure și/sau alunecări de teren la nivelul Comunei Periam, Județul Timiș”*

*Consiliul Local al Comunei Periam, Județul Timiș, CIF 4759543, ales în condițiile stabilite de Legea nr.115/2015 pentru alegerea autorităților administrației publice locale, pentru modificarea Legii administrației publice locale nr. 215/2001, precum și pentru modificarea și completarea Legii nr. 393/2004 privind Statutul aleșilor locali s-a reunit în ședința ordinară din data de 20.07.2023.*

**Analizând temeiurile juridice, respectiv:**

- a) art. 15 alin. (2), art. 44 alin. (1)-(2), art. 56, art. 120 alin. (1), art. 121 alin. (1)-(2) și art. 139 alin. (2) din Legea nr. 1/2003 privind Constituția României, republicată;
- b) art. 3-4 și art. 8-9 din Carta Europeană a autonomiei locale, adoptată la Strasbourg la 15 octombrie 1985, ratificată prin Legea nr. 199/1997;
- c) art. 7 alin. (2), art. 858-886, art. 879, alin. (2) și art. 880 din Legea nr. 287/2009 privind Codul Civil, republicată (r1) cu modificările și completările ulterioare;
- d) Legea nr. 575/2001 privind aprobarea Planului de amenajare a teritoriului național - Secțiunea a V-a - Zone de risc natural;
- e) Legea nr. 481/2004 privind protecția civilă, republicată (r2);
- f) O.U.G. nr. 21/2004 privind Sistemul Național de Management al Situațiilor de urgență, aprobată cu modificările și completările ulterioare, prin Legea nr. 15/2005;
- g) O.A.P. nr. 1995/1160 din 18 noiembrie 2005 pentru aprobarea Regulamentului privind prevenirea și gestionarea situațiilor de urgență specifice riscului la cutremure și/sau alunecări de teren privind apărarea împotriva incendiilor;
- h) O.A.P. nr. 708/923/2005 privind comunicarea principalelor caracteristici ale cutremurelor produse pe teritoriul României și convocarea după caz a structurilor privind gestionarea riscului la cutremure;
- i) O.A.P. nr. 127/2007 pentru aprobarea reglementării tehnice a Metodologiei privind înregistrarea de urgență a siguranței post seism a clădirilor și stabilirea soluțiilor cadru de intervenție – indicativ ME 003-2007;
- j) O.A.P. nr. 75/2019 pentru aprobarea Criteriilor de performanță privind constituirea, încadrarea și dotarea serviciilor voluntare și a serviciilor private pentru situații de urgență;
- k) art. 3 alin. (2), art. 6 alin. (3), art. 32, art. 42 alin. (1), art. 43-57 și art. 80-83 din Legea nr. 24/2000 privind normele de tehnică legislativă pentru elaborarea actelor normative, republicată (r2), cu modificările și completările ulterioare.

### **Ținând cont de:**

a) Procesul verbal de control Nr. 946015/TM/1 9.10.2022 încheiat la primăria comunei Periam cu prilejul controlului privind apărarea împotriva incendiilor și protecția civilă.

### **Luând act de:**

a) referatul de aprobare 4991/13.07.2023 prezentat de primarul comunei Periam, domnul Cornel Dumitraș;

b) raportul compartimentului de specialitate înregistrat la primăria comunei Periam sub nr. 5026/14.07.2023 întocmit de domnul Nicolae-Marius Bronț, șef S.V.S.U. în cadrul compartimentului S.V.S.U. al primăriei comunei Periam;

c) prevederile Regulamentului de organizare și funcționare al Consiliului Local Periam aprobat prin H.C.L. Periam nr. 85/23.10.2020;

d) avizul Comisiei de specialitate din cadrul Consiliului Local Periam.

În temeiul prevederilor art. 1 alin. (2), art. 3, art. 75, art. 95 alin. (2), art. 96, art. 98, art. 105 alin. (1), art. 110 alin. (1), art. 129 alin. (1), art. 129 alin. (2) lit. d), art. 129 alin. (7) lit. h), art. 134 alin. (1) lit. a) și alin. (3) lit. a), art. 139 alin. (3) lit. a), art. 140 alin. (1), art. 196 alin. (1) lit. a), art. 197 - 200, art. 240 alin. (1) - (2), art. 243 alin. (1) lit. (a) și art. 255 din O.U.G. nr. 57/2019 privind Codul administrativ, cu modificările și completările ulterioare,

## **CONSILIUL LOCAL AL COMUNEI PERIAM**

### **adoptă prezenta hotărâre:**

**Art. 1.** Se aprobă „Planul de Apărare în cazul producerii unei situații de urgență specifice provocate de cutremure și/sau alunecări de teren la nivelul Comunei Periam, Județul Timiș”, conform *Anexei nr. 1* care face parte integrantă din prezenta hotărâre.

**Art. 2.** Cu data prezentei, se revocă și își încetează aplicabilitatea orice prevederi contrare.

**Art. 3.** Cu ducerea la îndeplinire a prezentei hotărâri se va încredința domnul Cornel Dumitraș, primarul comunei Periam, Comitetul Local pentru Situații de Urgență (C.L.S.U.) Periam, Serviciul Voluntar pentru Situații de Urgență (S.V.S.U.) Periam și domnul Nicolae-Marius Bronț, șef S.V.S.U. în cadrul primăriei comunei Periam.

**Art. 4.** Prezenta hotărâre se comunică, prin intermediul secretarului general al comunei Periam, în termenul prevăzut de lege:

- Instituției Prefectului-Județul Timiș - Serviciul controlul legalității, aplicării actelor cu caracter reparatoriu și contencios administrativ;
- primarului comunei Periam;
- consilierilor din cadrul Consiliului Local al comunei Periam;
- Inspectoratului pentru Situații de Urgență „BANAT” al Județului Timiș;
- compartimentului S.V.S.U. al primăriei comunei Periam;
- membrilor Comitetului Local pentru Situații de Urgență Periam;
- la dosarul ședinței;
- se aduce la cunoștința publică prin afișarea la sediul primăriei, precum și pe pagina de internet [www.primariaperiam.ro](http://www.primariaperiam.ro).

**PREȘEDINTE DE ȘEDINȚĂ,**

 Oana-Antonia SORCA

L.S.

CONTRASEMNEAZĂ PENTRU LEGALITATE:

**SECRETARUL GENERAL AL COMUNEI PERIAM**

 Daciana BRONȚ

**CARTUȘ NECESAR DE INSERAT PE ORICE HOTĂRÂRE A CONSILIULUI LOCAL AL COMUNEI PERIAM,  
DUPĂ SEMNĂTURA PREȘEDINTELUI DE ȘEDINȚĂ ȘI CEA A SECRETARULUI GENERAL AL COMUNEI PERIAM**

**PROCEDURI OBLIGATORII ULTERIOARE ADOPTĂRII HOTĂRÂRII CONSILIULUI LOCAL AL COMUNEI PERIAM NR. 56/2023**

Nr. crt.	OPERAȚIUNI EFECTUATE	Data ZZ/LL/AN	Semnătura persoanei responsabile să efectueze procedura
0	1	2	3
1	Adoptarea hotărârii <sup>1)</sup>	20/07/2023	
2	Comunicarea către primarul comunei <sup>2)</sup>	21/07/2023	
3	Comunicarea către prefectul județului <sup>3)</sup>	21/07/2023	
4	Aducerea la cunoștință publică <sup>4+5)</sup>	21/07/2023	
5	Comunicarea, numai în cazul celei cu caracter individual <sup>4+5)</sup>	-	
6	<b>Hotărârea devine obligatorie<sup>6)</sup> sau produce efecte juridice<sup>7)</sup>, după caz</b>	<b>21/07/2023</b>	

**Extrase din Ordonanța de urgență a Guvernului nr. 57/2019 privind Codul administrativ:**

<sup>1)</sup> art. 139 alin. (1): „În exercitarea atribuțiilor ce îi revin, consiliul local adoptă hotărâri, cu majoritate absolută sau simplă, după caz.”;

<sup>2)</sup> art. 197 alin. (2): „Hotărârile consiliului local se comunică primarului.”;

<sup>3)</sup> art. 197 alin. (1), adaptat: Secretarul general al comunei comunică hotărârile consiliului local al comunei prefectului în cel mult 10 zile lucrătoare de la data adoptării...;

<sup>4)</sup> art. 197 alin. (4): Hotărârile ... se aduc la cunoștința publică și se comunică, în condițiile legii, prin grija secretarului general al comunei.;

<sup>5)</sup> art. 199 alin. (1): „Comunicarea hotărârilor .... cu caracter individual către persoanele cărora li se adresează se face în cel mult 5 zile de la data comunicării oficiale către prefect.”;

<sup>6)</sup> art. 198 alin. (1): „Hotărârile ... cu caracter normativ devin obligatorii de la data aducerii lor la cunoștință publică.”;

<sup>7)</sup> art. 199 alin. (2): „Hotărârile ... cu caracter individual produc efecte juridice de la data comunicării către persoanele cărora li se adresează.”

***PLANUL DE APĂRARE***  
***în cazul producerii unei situații de urgență provocate de cutremure***  
***și/sau alunecări de teren în Comuna Periam, Județul Timiș***

**ROMÂNIA**  
**JUDEȚUL TIMIȘ**  
**COMUNA PERIAM**  
Nr. 950/14.02.2023

**APROB**  
**PREȘEDINTELE COMITETULUI PENTRU**  
**SITUAȚII DE URGENȚĂ AL JUDEȚULUI TIMIȘ**  
**PREFECT,**  
Mihai RITIVOIU

**APROBAT**  
**PREȘEDINTELE COMITETULUI LOCAL**  
**PENTRU SITUAȚII DE URGENȚĂ**  
**PRIMARUL COMUNEI PERIAM,**  
Cornel DUMITRAȘ

**AVIZAT**  
**ȘEFUL INSPECTORATULUI PENTRU**  
**SITUAȚII DE URGENȚĂ „BANAT” AL**  
**JUDEȚULUI TIMIȘ**  
Colonel Ing. Lucian-Vasile MIHOC

# PLAN DE APĂRARE

**ÎN CAZUL PRODUCERII UNEI SITUAȚII DE URGENȚĂ**  
**PROVOCATE DE CUTREMURE ȘI/SAU ALUNECĂRI DE TEREN**  
**ÎN COMUNA PERIAM**

*(întocmit conform O.A.P. nr. 1.160/2006 pentru aprobarea Regulamentului privind prevenirea și gestionarea situațiilor de urgență specifice riscului la cutremure și/sau alunecări de teren)*

# CUPRINS

<b>1. Capitolul I</b> .....	<b>1</b>
1.1. Scop, Definiție .....	1
1.2. Obiective .....	2
1.3. Caracteristicile zonelor cu risc ridicat: zonare, dimensiuni, descriere, localizare, delimitare, efecte, transfrontaliere .....	2
<b>2. Capitolul II</b> .....	<b>4</b>
2.1. Structuri organizatorice implicate .....	4
2.2. Responsabilități ale organismelor și autorităților cu atribuții în domeniu .....	5
2.3. Centrul de conducere a acțiunilor .....	13
2.4. Planificarea acțiunii .....	13
<b>3. Capitolul III</b> .....	<b>14</b>
3.1. Concepția desfășurării acțiunilor de protecție-intervenție .....	14
3.2. Etapele de realizare a acțiunilor .....	14
3.3. Faze de urgență a acțiunilor .....	15
3.4. Acțiunile de protecție-intervenție .....	15
3.5. Gestionarea acțiunilor de protecție-intervenție: prevenirea, protecția, intervenția, relocarea, refacerea-reconstrucția, reabilitarea-restabilirea, menținerea condițiilor de siguranță .....	18
<b>4. Capitolul IV</b> .....	<b>26</b>
4.1. Resurse umane .....	26
4.2. Resurse materiale .....	26
4.3. Resurse financiare .....	26
<b>5. Capitolul V</b> .....	<b>27</b>
5.1. Logistica acțiunilor .....	27
<b>6. Capitolul VI</b> .....	<b>28</b>
6.1. Asigurarea realizării acțiunilor .....	27
6.2. Instruirea .....	27
6.3. Planuri și proceduri .....	27
6.4. Realizarea circuitului informațional-decizional și de cooperare .....	28
<b>7. Capitolul VII - Anexe</b> .....	<b>29</b>
<b>Anexa Nr. 1:</b> Dispoziția primarului Comunei Periam privind modificarea și completarea art. 1 al Dispoziției nr. 178/25.11.2020 privind actualizarea componenței Comitetului Local pentru Situații de Urgență (C.L.S.U.) și a Centrului Operativ cu Activitate Temporară pentru Situații de Urgență existente la nivelul Comunei Periam, precum și aprobarea Regulamentului privind structura organizatorică, atribuțiile, funcționarea și dotarea Comitetului Local pentru Situații de Urgență	

- Anexa Nr. 2:** Dispoziția primarului Comunei Periam privind actualizarea componenței Comitetului Local pentru Situații de Urgență (C.L.S.U.) și a Centrului Operativ cu Activitate Temporară pentru Situații de Urgență existente la nivelul Comunei Periam, precum și aprobarea Regulamentului privind structura organizatorică, atribuțiile, funcționarea și dotarea Comitetului Local pentru Situații de Urgență
- Anexa Nr. 3:** Dispoziția primarului Comunei Periam privind încadrarea cu personal a Serviciului Voluntar pentru Situații de Urgență al Comunei PERIAM, Județul Timiș
- Anexa Nr.4A:** Procedura de lucru a Centrului Operativ pentru Situații de Urgență Periam în caz de cutremur
- Anexa Nr. 4B:** Tabel cu datele de contact ale instituțiilor publice și operatorilor economici
- Anexa Nr. 5 :** Schema fluxului informațional-decizional
- Anexa Nr. 6:** Obiectivele care pot fi afectate de seisme și alunecări de teren pe raza Comunei Periam
- Anexa Nr. 7:** Forțele și mijloacele de intervenție și nominalizarea unităților care vor interveni
- Anexa Nr. 8:** Hărți de risc
- Anexa Nr. 9:** Componența forțelor de intervenție
- Anexa Nr. 10:** Planul de instruire și pregătire
- Anexa Nr. 11:** Instituțiile care se evacuează
- Anexa Nr. 12:** Planul de gestiune a acțiunilor de protecție-intervenție
- Anexa Nr. 13:** Reguli de pregătire antiseismică, protecție, comportare și acțiune în caz de cutremur și/sau alunecări de teren
- Anexa Nr. 14:** Situația populației care se evacuează
- Anexa Nr. 15:** Responsabilitățile privind luarea măsurilor de apărare și de evacuare a oamenilor și bunurilor pe fiecare obiectiv afectat
- Anexa Nr. 16:** Situația bunurilor care se evacuează
- Anexa Nr. 17:** Fișa de instruire periodică privind probleme de apărare împotriva efectelor seismelor
- Anexa Nr. 18:** Tabel cu mijloacele de intervenție care pot fi asigurate de către agenții economici locali și cetățenii din comună
- Anexa Nr. 19:** Componența punctului de adunare a populației
- Anexa Nr. 20:** Componența punctului de primire-repartiție a populației și a bunurilor materiale
- Anexa Nr. 21:** Componența punctului de îmbarcare a populației
- Anexa Nr. 22:** Componența punctului de debarcare a populației
- Anexa Nr. 23:** Lista dotărilor principale necesare activităților Comitetului Local pentru Situații de Urgență Periam și Centrului Operativ cu Activitate Temporară pentru Situații de Urgență Periam
- Anexa Nr. 24:** Conținutul cadru al Raportului operativ
- Anexa Nr. 25:** Conținutul cadru al raportului de evaluare a intervenției
- Anexa Nr. 26:** Organizarea, logistica și etapele investigării de urgență post-seism a construcțiilor

# CAPITOLUL I

Prevenirea și gestionarea situațiilor de urgență produse de seisme și/sau alunecări sau prăbușiri de teren, denumite în continuare situații de urgență specifice, reprezintă o activitate de interes național, prin dimensiunea urmărilor negative ce se pot produce în plan economic, social și de mediu.

## 1. SCOP, DEFINIȚIE

Planul de apărare în cazul producerii unei situații de urgență specifice este documentul pe baza căruia se realizează măsurile și acțiunile tehnice și organizatorice preventive, de pregătire și intervenție, în vederea conducerii unitare a acestora.

Planul de apărare al Comitetului Local pentru Situații de Urgență Periam în cazul producerii unor dezastru specifice reprezintă o secțiune a planului de apărare la nivelul Comitetului județean și se constituie ca sinteză a planurilor de apărare elaborate la nivel de:

- a) operatori economici care administrează domenii social-economice și rețele de utilități publice de importanță națională și interes strategic, servicii descentralizate din teritoriu, operatorii economici care reprezintă surse potențiale de risc, instituții publice;
- b) alte persoane juridice și operatori economici etc.;
- c) organizații nonguvernamentale.

**Cutremur:** mișcare puternică și bruscă, verticală, orizontală sau de torsiune a scoarței pământului, provocată de dislocări subterane, de erupții vulcanice etc.; seism; ruptură brutală a rocilor din scoarța terestră, datorită mișcării plăcilor tectonice, care generează o mișcare vibratorie a solului ce poate duce la victime umane și distrugerii materiale; mișcare a pământului, ce constă în vibrații cu origini în zonele interne ale Terrei, propagate în formă de unde prin roci, vibrații ce rezultă din mișcările plăcilor tectonice.

În momentul în care se declanșează cutremurul, din epicentru, adică din punctul situat deasupra vetrei cutremurului, vor porni unde de șoc. Primele valuri care vor porni, se numesc unde primare sau *unde P*. Acestea sunt valuri longitudinale, care se propagă asemănător cu undele sonore: produc mișcări în sens înainte – înapoi, în direcția de propagare. Undele primare sunt urmate de undele secundare, sau altfel zis *undele S*. Sub efectul acestora, rocile se vor zgudui perpendicular pe direcția de mers. Al treilea tip, undele de suprafață, provoacă unduirea solului și accentuează efectul distrugător al undelor secundare.

**1. unda p** - este o unda longitudinală, de compresie care determină mișcarea particulelor solului paralel cu direcția de propagare; deplasarea acestei unde este similară cu cea a unei rame (compresie-dilatate) în direcția de mers; are viteza de circa 7,8 km/s (pentru structura geologică Vrancea); amplitudinea acestei unde este direct proporțională cu magnitudinea (energia cutremurului); este percepută la suprafață de către oameni ca pe o saltare, un mic șoc în plan vertical; nu este periculoasă pentru structuri (clădiri) deoarece conține (transportă) aproximativ 20% din energia totală a cutremurului;

**2. unda s** - este o undă transversală, de forfecare; determină mișcarea particulelor solului perpendicular (transversal) față de direcția de propagare; deplasarea acestei unde este similară cu înaintarea unui șarpe (mișcări ondulatorii stânga-dreapta față de direcția de înaintare); are viteza de circa 4,6 km/s (pentru structura geologică Vrancea); ajunge, din acest motiv, la suprafața solului întotdeauna după unda p; este resimțită la suprafață sub forma unei mișcări de forfecare, de balans în plan orizontal; este periculoasă, deoarece transporta aproximativ 80% din energia totală a cutremurului; determină distrugerii proporționale cu magnitudinea cutremurului și cu durata de oscilație; clădirile cad datorită intrării în rezonanță a frecvenței proprii de oscilație a structurii clădirii cu frecvența undei incidente, în acest caz efectul distructiv fiind puternic amplificat .

Severitatea unui cutremur poate fi exprimată în mai multe feluri, atât prin intermediul magnitudinilor cât și prin cel al intensităților. Cu toate că acești doi parametri sunt foarte diferiți, ei sunt de foarte multe ori confunđați.

**Magnitudinea** unui cutremur, exprimată de obicei pe scara Richter, este o măsură a tăriei cutremurului sau a energiei eliberate din focar sub forma de unde seismice. Este o mărime specifică



unui cutremur, și se determina instrumental folosind amplitudinea maximă și frecvența oscilațiilor, măsurată pe seismogramele înregistrate.

**Intensitatea**, exprimată de obicei pe scara Mercalli modificată, este o măsură subiectivă care descrie cât de puternic a fost simțit un soc într-un loc dat. Ea se bazează pe efectele observate ale mișcărilor produse de un cutremur asupra oamenilor, clădirilor, terenului etc.

**Alunecare de teren:** deplasare a terenului aflat în pantă sub acțiunea apelor în special după ploi îndelungate; deplasare a rocilor care formează versanții unor munți sau dealuri, pantele unor lucrări de hidroameliorații sau a altor lucrări de îmbunătățiri funciare.

## 2. OBIECTIVE

Obiectivul general îl constituie stabilirea măsurilor și acțiunilor de prevenire, pregătire, protecție și intervenție în cazul unor situații de urgență specifice, în vederea limitării și înlăturării efectelor acestora asupra populației, bunurilor de orice fel, precum și pentru revenirea la normal a vieții social-economice.

În activitatea de prevenire și gestionare a situațiilor de urgență specifice participă, în condițiile legii, autoritățile administrației publice, operatorii economici, instituțiile publice, persoanele juridice și persoanele fizice, reprezentanții societății civile ONG-uri.

Prin gestionarea situațiilor de urgență specifice se înțeleg acțiunile și măsurile pentru:

- prevenire și pregătire pentru intervenție, înainte de declanșarea fenomenelor cauzale;
- intervenție operativă, după producerea situației de urgență specifice, pentru limitarea și înlăturarea efectelor acesteia;
- intervenție ulterioară, pentru recuperare și reabilitare.

Obiectul prezentului plan îl constituie ansamblul acțiunilor și măsurilor de prevenire, protecție și intervenție imediată, de recuperare și reabilitare necesare limitării efectelor cutremurelor / alunecărilor de teren, precum și atribuțiile ce revin structurilor implicate în gestionarea situațiilor de urgență determinate de cutremure/alunecări de teren.

## 3. CARACTERISTICILE ZONELOR CU RISC RIDICAT: ZONARE, DIMENSIUNI, DESCRIERE, LOCALIZARE, DELIMITARE, EFECTE, TRANSFRONTALIERE

1. definirea, identificarea și analiza cutremurelor de scenariu semnificative, cu considerarea hazardurilor principale și secundare, a condițiilor locale etc.;
2. identificarea și inventarierea elementelor expuse - categorii, număr, vulnerabilități specifice - dotărilor critice și surselor de mare risc în contextul tipului de localitate analizat;
3. stabilirea ipotezelor de bază și conjuncturale privind topologia și conexiunile în producerea efectelor negative;
4. definirea lanțurilor de evenimente cu potențial distructiv, specifice localității urbane analizate;
5. analiza de scenariu pentru localitatea respectivă, în ipoteze specifice, cu analiza pierderilor estimate în caz de seism;
6. indicatori pentru caracterizarea pierderilor și consecințelor, în funcție de raportul dintre pierderi și capacitățile de reacție, refacere și compensare.

Elementele expuse direct sau indirect efectelor unei situații de urgență specifice sunt:

- populația, precum și bunurile sale mobile și imobile;
- construcțiile: clădiri de locuit, clădiri pentru învățământ și social-culturale, structuri sanitare, capacitățile productive: fabrici, platforme industriale, ferme zootehnice, amenajări piscicole, porturi, aeroporturi, barajele și alte lucrări hidrotehnice etc.;
- căile de transport rutiere, feroviare, aeriene și navale;
- rețelele de alimentare cu energie electrică, gaze, sursele și sistemele de alimentare cu apă și canalizare, stațiile de tratare și de epurare;
- rețelele de telecomunicații și altele asemenea;
- mediul natural: ecosisteme, păduri, terenuri dispuse pe versanți sau având caracteristici defavorabile, intravilanul localităților și altele;
- activitățile social-economice.

Cutremurele ar putea produce avarii, mai ales la clădirile vechi, dinaintea de 1940.

## CUTREMURE:

Din punct de vedere seismic România a fost încadrată de specialiștii Băncii Mondiale în categoria țărilor cu risc seismic ridicat; dacă Vrancea este prima zonă seismică a României, atunci BANATul este cu siguranță a doua zonă seismică atât din punct de vedere al numărului de evenimente cât și prin energia eliberată.

Cutremurele produse în județ reprezintă o serie de caracteristici specifice: adâncimile focarelor sunt mici, între 5 și 15 km; suprafețele zonelor epicentrale, unde efectele sunt maxime, sunt foarte reduse; izoseistele au forme ușor eliptice până la circulare; prezintă un număr relativ mic de preșocuri, urmate fiind de un număr foarte mare de replici sau postșocuri; principalele falii delimitate au orientări și profunzimi diferite; focarele principalelor cutremure din județ se află la intersecția sau în apropierea intersecției dintre faliile geologice de vârste diferite

Distribuția în spațiu a epicentrelor acestor cutremure evidențiază un număr relativ mare de zone cu risc seismic ridicat, astfel:

- **zone cu cutremure cu intensitate în epicentru de 8<sup>o</sup> Mercalli:**

- Banloc-Ofsenița; Voiteg; Șag-Parța; Vinga-Variaș;

- **zone cu cutremure cu intensitate de 7<sup>o</sup> Mercalli:**

- Periam, Sânnicolau Mare, Sânmihaiu Român, Jimbolia la granița cu Serbia-Muntenegru (Srbski-Itebej); Timișoara, Săcălaz, Peciou Nou, Ciacova, Recaș și Buziaș.

Sunt definite 8 principale falii seismice: 1. Timișoara Vest; 2. Săcălaz-Sânmihaiu Român; 3. Banloc-Liebling-Buziaș; 4. Voiteg-Peciou Nou-Cărpiniș; 5. Vinga-Variaș; 6. Buziaș-Recaș-Vinga; 7. Becicherecu Mic-Maşloc; 8. Sacoșu Mare-Arad.

Avariile și caracterul distructiv al unui eventual cutremur este foarte divers și gradat în județ, cu tendință clară de concentrare în zonele mobilate cu clădiri joase, construite până în anul 1940.

Din multitudinea zonelor seismice din BANAT, județul Timiș are și el câteva zone cu risc seismic ridicat. Amintim zonele cele mai importante cu intensitățile, perioada și numărul de evenimente produse:

Nr. crt.	Zona epicentrală	Întesitatea maximă observată	Anul	Număr de evenimente
1	Sânnicolau-Mare	VII	1879	7
2	Bărăteaz	VII	1900	3
3	Periam - Variaș	VII	1859	4
4	Jimbolia - Bulgăruș	VII	1941	3
5	Cărpiniș	V	1889	4
6	Sânandrei - Hodoni	V	1950	2
7	Recaș	V	1896 - 1902	2
8	Timișoara (Mehala)	VII	1879	18
9	Sânmihai - Săcălaz	VI	1973	4
10	Șag - Parța	VII	1959	8
11	Rudna - Ciacova	V	1907	2
12	Liebling - Voiteg	VII-VIII	1991	8
13	Banloc - Ofsenița	VII-VIII	1915 - 1991	10

## ELEMENTE EXPUSE HAZARDULUI LA ALUNECĂRI DE TEREN:

Au un potențial ridicat de producere în 13 localități și mai scăzut în 10 localități dispuse în zona de dealși munte din estul județului. Riscurile mai mari sunt în localitățile Brestovăț, Ohaba Lungă, Pietroasa și Secaș.

Alunecările de teren pot afecta 2 porțiuni de drum național cu lungime de 1,2 km, 7 porțiuni de drumuri județene cu o lungime de 16,4 km și o porțiune de 1 km de drum comunal.

### Sectoare de drum cu alunecări de teren:

- **DN68A Lugoj-Ilia km 3+200 – 3+600, la ieșirea din Lugoj.** Alunecările apărute încă din anul 1972 au fost consolidate cu drenuri. În noiembrie 1996, fenomenul produs a afectat toată

platforma drumului, circulația fiind restricționată pentru autovehicule peste 3t. și se desfășoară pe jumătatea dreaptă a drumului. Sectorul este semaforizat și semnalizat.

Variante ocolitoare: **1.** prin Caransebes, Hațeg, Simeria pe DN6, DN68, DN66, în lungime de 145 km pentru orice fel de autovehicule; **2.** pe DJ609B prin Coștei-Balinț-Mănăstur-Făget în lungime de 34 km, fără autovehicule mai lungi de 10 m.

- **DN68A Lugoj-Ilia km 52+000 – 52+800 în localitatea Coșava.** Alunecările de teren din anul 1970 au fost consolidate cu drenuri, dar efectele nu sunt eliminate complet, existând denivelări pronunțate.

Variante ocolitoare: **1.** prin Caransebes, Hațeg, Simeria, pe DN68 și DN66; **2.** prin Timișoara, Lipova, pe DJ691 și DN7.

## CAPITOLUL II

În comuna Periam, acțiunile și măsurile de prevenire și gestionare a unei situații de urgență specifice se realizează prin Comitetul Local pentru Situații de Urgență al Comunei Periam.

Deținătorii, cu orice titlu, de construcții, dotări și terenuri, a căror avariere în caz de situație de urgență specifică poate pune în pericol populația, precum și mediul natural și construit sunt obligați să le întrețină, să le repare și să le exploateze corespunzător, să doteze construcțiile cu aparatura de măsură și control necesară pentru urmărirea comportării în timp a acestora, să instaleze sisteme de avertizare-alarmare a populației în cazul iminenței producerii unei situații de urgență specifice și să organizeze activitatea de supraveghere, intervenție și reabilitare conform legislației în vigoare pentru fiecare domeniu.

### 2.1. Structuri organizatorice implicate

În vederea asigurării, planificării și conducerii acțiunilor în cadrul județului se organizează:

- Comitetul Local pentru Situații de Urgență al comunei Periam;
- Centrul Operativ;
- forțele de intervenție specializate;
- forțele auxiliare.

Componența *Comitetului Local pentru Situații de Urgență (C.L.S.U.) al Comunei Periam* a fost actualizată prin *Dispoziția nr. 186/02.12.2021* emisă de Primarul Comunei Periam document care reprezintă **Anexa nr. 1** la prezentul Plan, C.L.S.U. Periam fiind format din:

- Președinte: - Primarul comunei Periam;
- Vicepreședinte: - Viceprimarul comunei Periam;
- Membri: - Reprezentantul Postului de Poliție al Comunei Periam;
- Directorul Liceului Teoretic din Periam;
- Preot Biserica Ortodoxă Română Periam;
- Medic de familie;
- Șeful S.V.S.U. Periam;
- operator economic;
- operator economic;
- consilier local.

Componența *Centrului Operativ cu Activitate Temporară pentru Situații de Urgență (C.O.A.T.) al Comunei Periam* a fost actualizată prin *Anexa nr. 2 a Dispoziției nr. 178/25.11.2020* emisă de Primarul Comunei Periam document care reprezintă **Anexa nr. 2** la prezentul Plan, C.O.A.T. Periam fiind format din:

- Secretarul general al comunei: Șeful Centrului Operativ;
- Membri: doi funcționari publici din cadrul primăriei.

Încadrarea cu personal a *Serviciului Voluntar pentru Situații de Urgență al Comunei Periam, Județul Timiș* a fost dispusă prin *Dispoziția nr. 86/20.05.2021* emisă de Primarul Comunei Periam document care reprezintă **Anexa nr. 3** la prezentul Plan.

### Forțele de intervenție specializate sunt următoarele structuri:

- Postul de Poliție;
- Serviciul Voluntar pentru Situații de Urgență al comunei Periam;
- organizații nonguvernamentale specializate în acțiuni de salvare;

- formațiuni de pază a persoanelor și a bunurilor;
- detașamente și echipe din cadrul serviciilor publice descentralizate și societăților comerciale specializate, incluse în planurile de apărare și dotate cu forțe și mijloace de intervenție,
- formațiunile de voluntari ai societății civile specializați în intervenția în situații de urgență și organizați în ONG-uri cu activități specifice.

**Forțele auxiliare** se stabilesc din rândul populației și salariaților, formațiunilor de voluntari, altele decât cele instruite special pentru situații de urgență, și acționează conform sarcinilor stabilite pentru formațiile de protecție civilă organizate la operatorii economici și societățile comerciale în planul de apărare specific.

## 2.2. Responsabilități ale organismelor și autorităților cu atribuții în domeniu

Conducerea operațiunilor de intervenție operativă în cazul producerii unei situații de urgență specifice se realizează de autoritățile legal investite cu atribuții și responsabilități privind concepția, planificarea, organizarea și controlul în domeniu, respectiv de către prefecți, primari și conducerile operatorilor economici și instituțiilor publice, conform legii.

Primarii municipiilor, orașelor, și comunelor, șefii serviciilor publice deconcentrate ale ministerelor și celorlalte organe centrale ale administrației publice, șefii serviciilor publice comunitare profesionale pentru situații de urgență, precum și conducătorii regiilor autonome, societăților și administrațiilor/companiilor naționale cu atribuții și responsabilități în domeniu, precum și reprezentanții societății civile la nivel central și local se autosesizează și declanșează de la sediile instituțiilor respective acțiunile ce se impun privind alertarea și intervenția în caz de urgență potrivit Planului de apărare local.

Comitetul local pentru situații de urgență pe raza căreia s-a produs situația de urgență specifică se activează, se întrunește de urgență la sediul său și își pune în aplicare planul propriu de apărare.

Primarii municipiilor, orașelor și comunelor pe raza cărora s-a produs situația de urgență specifică, împreună cu membrii serviciilor publice comunitare profesionale pentru situații de urgență constituite pe domenii, potrivit legii, procedează de urgență la inspecția zonelor din aria lor de autoritate constatând, după caz:

- a) zonele afectate și delimitarea acestora;
- b) necesitatea deblocării-salvării persoanelor și acordării primului-ajutor;
- c) clădirile prăbușite sau în pragul colapsului;
- d) rețelele tehnico-edilitare avariate: telecomunicații, gaz metan, apă, energie electrică și termică etc.;
- e) incendiile sau exploziile produse și/sau iminența producerii unor evenimente în lanț;
- f) distrugerile sau blocările căilor de acces;
- g) contaminările chimice sau radioactive ale mediului.

Primarii municipiilor, orașelor și comunelor informează operativ Comitetul județean, prin mijloacele de radiocomunicații din dotarea proprie sau a rețelelor de urgență locale sau naționale - FRR și/sau curieri, asupra situației constatate, estimând victimele și pagubele materiale, precum și necesarul de mijloace și forțe de intervenție.

Dacă posibilitățile comitetului local, pentru gestionarea situației sunt depășite, se activează Comitetul județean.

Pentru restabilirea stării de normalitate, comitetele județene/municipiului București și locale, precum și conducerile tehnico-administrative ale operatorilor economici, reprezentanții societății civile și instituțiilor, dispun aplicarea următoarelor acțiuni și măsuri:

- a) acordă, în continuare, sprijinul necesar persoanelor afectate;
- b) reconstituie mijloacele materiale necesare pentru intervenție și refacere, în stare operativă;
- c) reabilitează căile de comunicații rutiere, feroviare etc., liniilor de telecomunicații și rețelelor de transport și distribuție a energiei electrice, a apei și operatorilor energetici;
- d) pregătesc condițiile pentru repunerea în stare de funcționare a operatorilor economici și instituțiilor afectate, precum și pentru refacerea locuințelor și a celorlalte construcții cu caracter public sau privat avariate sau distruse din zona afectată;
- e) continuă investigația post situație de urgență specifică și stabilește soluțiile cadru de intervenție pentru punerea în siguranță provizorie a construcțiilor avariate;
- f) stabilesc din punct de vedere valoric și cantitativ pagubele produse de situația de urgență specifică;

g) comunică operativ cu factorii abilitați și comunică permanent cu cetățenii despre informațiilor specifice.

Pe baza concluziilor desprinse din analiza intervenției, comitetele locale întocmesc rapoarte de evaluare a efectelor produse de situația de urgență specifică, pe care le înaintează comitetelor superioare ierarhic, în termen de maxim 10 zile de la producerea dezastrului, rapoartele fiind însoțite de măsuri pentru înlăturarea efectelor acesteia, precum și de măsurile ulterioare de prevenire și intervenție.

Centrele operative asigură secretariatele tehnice permanente ale comitetelor și îndeplinesc următoarele atribuții specifice:

- asigură convocarea comitetelor pentru situații de urgență și transmiterea ordinii de zi;
- primesc și pregătesc materialele pentru ședințele comitetelor pentru situații de urgență și le prezintă președinților și membrilor acestor comitete;
- executa lucrările și operațiunile de secretariat pe timpul ședințelor;
- asigură redactarea hotărârilor adoptate, precum și a proiectelor de ordine sau dispoziții, pe care le prezintă spre aprobare;
- difuzează la componentele Sistemului Național și la autoritățile interesate documentele emise de comitetele respective privind activitatea preventivă și de intervenție;
- întocmesc informări periodice privind situația operativă sau stadiul îndeplinirii hotărârilor adoptate;
- întocmesc proiecte de comunicate de presă;
- urmăresc realizarea suportului logistic pentru desfășurarea ședințelor comitetelor pentru situații de urgență;
- gestionează documentele comitetelor pentru situații de urgență;
- îndeplinesc alte sarcini stabilite de comitete, de președinții acestora, de șefii centrelor operative permanente.

### **Forțele de intervenție specializate**

**Postul de Poliție al Comunei Periam** și structurile subordonate îndeplinesc următoarele atribuții:

- execută, imediat după declanșarea situației de urgență specifice, prin personalul prezent în serviciul de menținere a ordinii publice, controlul, dirijarea și supravegherea circulației, recunoașterea zonelor din aria de competență, asigurând prioritar măsuri pentru prevenirea panicii în rândul populației, concomitent cu transmiterea către dispeceratele din punctele de comandă a datelor preliminare asupra amplitudinii efectelor;
- asigură măsurile specifice pentru coordonarea circulației rutiere și pietonale, prin aplicarea interdicțiilor, devierilor și priorităților, în mod deosebit pentru mijloacele și formațiunile de intervenție specializate;
- participă la acțiunile de informare a populației despre situația creată, pericolul existent și măsurile de protecție ce se impun a fi aplicate în vederea diminuării consecințelor dezastrului;
- asigură menținerea ordinii publice în localitățile și zonele afectate, intensificând măsurile de prevenire și combatere a infracțiunilor sau a altor manifestări antisociale;
- supraveghează modul de desfășurare a operațiunilor de evacuare, organizează și participă la paza locurilor de depozitare a valorilor materiale salvate;
- participă la mobilizarea populației apte de muncă, a mijloacelor de transport și tehnice în vederea participării, conform ordonanțelor guvernamentale, ordinelor prefectilor și/sau primarilor, la acțiunile de normalizare a situației;
- participă la asigurarea măsurilor de ordine și luare în evidență a populației atunci când situația impune evacuarea temporară a unor cvartale de locuințe sau a întregii localități, în punctele de adunare pentru îmbarcare, pe timpul transportului și în punctele de primire;
- execută acțiuni specifice pentru identificarea victimelor, sinistraților și pentru stabilirea persoanelor dispărute;
- participă la realizarea celorlalte măsuri hotărâte de comisiile teritoriale de apărare împotriva dezastrului sau de eșaloanele ierarhic superioare;

- sprijină constituirea, pregătirea și dotarea forțelor specializate ale societății civile pentru gestionarea situațiilor de urgență specifice;
- sprijină în mod special membrii Rețelei Naționale de Urgență a Federației Române de Radioamatorism în obținerea aprobărilor legale pentru montarea antenelor de unde scurte și unde ultrascurte, pe clădiri publice sau blocuri de locuințe.

**Jandarmii** și structurile subordonate îndeplinesc următoarele atribuții:

- participă împreună cu organele de poliție la menținerea ordinii și liniștii publice în localitățile sau zonele afectate de situația de urgență specifică, concomitent cu intensificarea măsurilor specifice pentru continuarea îndeplinirii misiunilor permanente;
- constituie, la ordin, detașamente de forțe și mijloace care să participe, în cadrul cooperării, la limitarea și lichidarea efectelor negative;
- asigură paza punctelor de depozitare a valorilor recuperate și evacuate;
- participă împreună cu organele de poliție la asigurarea măsurilor de ordine pe perimetrele cu restricții în circulația pietonală și rutieră, din zonele grav afectate, pentru prevenirea furturilor precum și pentru asigurarea desfășurării în condiții corespunzătoare a activităților de intervenție întreprinse de echipele specializate;
- sprijină constituirea, pregătirea și dotarea forțelor specializate ale societății civile pentru gestionarea situațiilor de urgență specifice.

**Sectorul Poliției de Frontieră Timiș** îndeplinește următoarele atribuții:

- execută recunoașteri în zona de responsabilitate și analizează și raportează, periodic, primele date și concluzii privind proporțiile efectelor situației de urgență specifice;
- participă, la ordin, cu forțe și mijloace proprii, la acțiunile de salvare a persoanelor, valorilor materiale și animalelor din centrele rurale izolate din zona de frontieră;
- asigură controlul și supravegherea persoanelor și mijloacelor de transport la trecerea frontierei de stat;
- asigură implementarea măsurilor specifice pentru situații de urgență, așa cum acestea sunt prevăzute în convențiile internaționale la care România este parte;
- execută, imediat după declanșarea situației de urgență specifice, prin personalul prezent, recunoașterea zonelor expuse din aria de competență, asigurând prioritar măsuri pentru prevenirea panicii în rândul populației din zona de frontieră, în special în localitățile izolate;
- participă la acțiunile de informare a populației din localitățile aflate în zona de competență despre situația creată, pericolul existent și măsurile de protecție ce se impun a fi aplicate în vederea diminuării consecințelor situației de urgență specifice;
- participă la asigurarea menținerii ordinii publice în localitățile și zonele afectate, aflate în zona de competență;
- supraveghează modul de desfășurare a operațiunilor de evacuare derulate în zona de responsabilitate, organizează și participă la paza locurilor de depozitare a valorilor materiale salvate;
- participă la mobilizarea populației apte de muncă din localitățile situate în aria de competență, a mijloacelor de transport și tehnice în vederea participării la acțiunile de normalizare a situației;
- participă la realizarea celorlalte măsuri hotărâte de comitetele județene pentru situații de urgență sau de eșaloanele ierarhic superioare.

**Ministerul Apărării Naționale** asigură funcțiile de sprijin la solicitarea următoarelor autorități și numai în limita forțelor și mijloacelor proprii înscrise în „*Planul național de asigurare cu resurse umane, materiale și financiare necesare gestionării situațiilor de urgență specifice*”, astfel:

- la nivel local primarii, se adresează comandanților de garnizoană și comandanților de unități militare care sunt membri în comitetele județene/locale, atunci când situația de urgență specifică produsă în unitățile administrativ-teritoriale, unde își au sediul unitățile militare, reclamă să se intervină urgent.
- În toate situațiile, solicitările privind suplimentarea forțelor și mijloacelor înscrise în Plan, în cazul producerii unei situații de urgență specifice-de o amploare și intensitate deosebită-se adresează ministrului apărării naționale sau șefului Statului Major General.

### **Specialiști în Construcții Timiș** îndeplinesc următoarele atribuții:

- dispun deținătorilor construcțiilor, indiferent de forma de proprietate, efectuarea de expertize tehnice privind asigurarea cerinței de rezistență și stabilitate a structurilor, în toate cazurile în care se constată necesitatea acesteia;
- dispun, după caz, încetarea exploatării construcțiilor și retragerea autorizației de funcționare a acestora, în baza concluziilor fundamentate prin expertiză tehnică;
- verifică respectarea, de către deținători, a planului de urmărire specială în exploatare a construcțiilor, în conformitate cu reglementările în vigoare;
- asigură instruirea specialiștilor - nominalizați în planurile de apărare ale unităților administrativ-teritoriale - privind inspecția post-seism a construcțiilor;
- organizează inspecția post-seism și propun Grupului tehnic de lucru al CJSU Timiș acțiunile tehnico-organizatorice de intervenție imediată pentru punerea în siguranță provizorie a construcțiilor avariate și urmărește aplicarea măsurilor pentru limitarea și înlăturarea efectelor cutremurului.

### **Unitățile pentru asistența medicală de urgență** îndeplinesc următoarele atribuții:

- coordonează și asigură asistența medicală și psihologică de urgență în caz de situații de urgență specifice, prin utilizarea rețelei sanitare și extinderea, la nevoie, a capacității de spitalizare;
- asigură funcționalitatea unităților sanitare, inclusiv a instalațiilor, echipamentelor și a aparaturii de specialitate și de comunicații în timpul producerii unei situații de urgență specifice și imediat după aceea;
- verifică, împreună cu Inspectoratul pentru Situații de Urgență “BANAT” al județului Timiș, prin antrenamente și exerciții, pregătirea pentru intervenție a formațiunilor medico-sanitare și asigură, împreună cu consiliile județene și locale, baza tehnico-materială a acestora;
- organizează, în colaborare cu Crucea Roșie și alte organisme interesate, educația sanitară a populației pentru apărarea împotriva dezastrelor;
- organizează pregătirea cadrelor medico-sanitare în problemele specifice de acordare a asistenței medicale de urgență în caz de situații de urgență specifică.
- asigură, prin Crucea Roșie din România, îndeplinirea următoarelor activități:
  - organizarea, încadrarea și funcționarea detașamentelor sanitare și posturilor de prim-ajutor, precum și pregătirea surorilor de Cruce Roșie prin filialele de Cruce Roșie județene, de sectoare și ale municipiului București, în vederea participării acestora la acțiunea de acordare a primului-ajutor victimelor, precum și la aplicarea regulilor de igienă colectivă în caz de situații de urgență specifice;
  - realizarea măsurilor sanitare, de evacuare a populației, precum și ajutorarea sinistraților;
  - pregătirea populației prin cursuri sanitare de masă, pentru acordarea primului-ajutor în caz de situații de urgență specifice;
- sprijină constituirea, pregătirea și dotarea forțelor specializate ale societății civile pentru gestionarea situațiilor de urgență.

### **Formațiunile sanitare și inspecție sanitară** îndeplinesc următoarele atribuții:

- organizează, coordonează și verifică aplicarea măsurilor pentru protecția dotărilor și construcțiilor din domeniul specific, a animalelor, furajelor, materiilor prime și produselor agroalimentare și asigură aducerea la îndeplinire a acestora;
- organizează, coordonează și îndrumă activitatea privind apărarea împotriva fenomenelor cu mare risc de pericolozitate care pot produce inundații, alunecări de teren și accidente la construcțiile hidrotehnice din domeniul de specialitate;
- pregătește și pune în aplicare planurile de acțiune în cazul producerii unor situații de urgență;
- elaborează studii, proiecte, programe și soluții de intervenție, urmare producerii unor situații de urgență specifice cu urmări la construcțiile hidrotehnice din domeniul specific de activitate și de importanță vitală pentru comunitățile locale;

- colaborează cu alte instituții implicate la elaborarea planurilor de apărare și la stabilirea responsabilităților la nivel central și local.

**Funcționarul din Primăria Comunei Periam, Județul Timiș, cu atribuții în domeniul agricol** îndeplinește următoarele atribuții:

- organizează, coordonează și verifică aplicarea măsurilor pentru protecția dotărilor și construcțiilor din domeniul specific, a culturilor și asigură aducerea la îndeplinire a acestora;
- organizează, coordonează și îndrumă activitatea privind apărarea împotriva fenomenelor cu mare risc de pericolozitate care pot produce inundații, alunecări de teren și accidente la construcțiile hidrotehnice din domeniul de specialitate;
- pregătește și pune în aplicare planurile de acțiune în cazul producerii unor situații de urgență;
- elaborează studii, proiecte, programe și soluții de intervenție, urmare producerii unor situații de urgență specifice cu urmări la construcțiile hidrotehnice din domeniul specific de activitate și de importanță vitală pentru comunitățile locale;
- evaluează principalele riscuri care pot afecta sectorul agricol, precum și costurile prevenirii, reducerii și atenuării efectelor acestora;
- colaborează cu alte instituții implicate la elaborarea planurilor de apărare și la stabilirea responsabilităților la nivel central și local.

**Reprezentantul Direcției Silvice Timișoara** îndeplinește următoarele atribuții:

- organizează, coordonează și verifică, împreună cu unitățile care funcționează în subordinea, sub autoritatea și coordonarea sa, aplicarea măsurilor pentru protecția dotărilor și construcțiilor din domeniul specific, a terenurilor împădurite și asigură aducerea la îndeplinire a acestora;
- organizează, coordonează și îndrumă activitatea privind apărarea împotriva fenomenelor cu mare risc de pericolozitate care pot produce inundații, alunecări de teren și accidente la construcțiile hidrotehnice din domeniul de specialitate;
- pregătește și pune în aplicare planurile de acțiune în cazul producerii unor situații de urgență;
- elaborează studii, proiecte, programe și soluții de intervenție, urmare producerii unor situații de urgență specifice cu urmări la construcțiile hidrotehnice din domeniul specific de activitate și de importanță vitală pentru comunitățile locale;
- colaborează cu alte instituții implicate la elaborarea planurilor de apărare și la stabilirea responsabilităților la nivel central și local.

**Reprezentantul A.N. „Îmbunătățiri Funciare” - Sucursala Teritorială Timiș - Mureșul Inferior** îndeplinește următoarele atribuții:

- asigură, prin experți și specialiști, evaluarea stării de siguranță a amenajărilor de îmbunătățiri funciare.

**Direcția Apelor „BANAT”** îndeplinește următoarele atribuții:

- organizează, coordonează și îndrumă activitatea privind apărarea împotriva efectelor unei situații de urgență specifice care poate produce inundații și accidente la construcțiile hidrotehnice;
- asigură dezvoltarea, întreținerea și exploatarea sistemelor automate privind înregistrările seismice la construcțiile hidrotehnice;
- stabilește împreună cu operatorii economici zonele de inundabilitate pentru barajele hidrotehnice și asigură instalarea, exploatarea și întreținerea aparaturii și dispozitivelor de alarmare în cazul unei situații de urgență specifice; asigură înștiințarea și alarmarea populației în aval de acestea;
- sprijină constituirea și pregătirea forțelor specializate ale societății civile pentru gestionarea situațiilor de urgență.



**Reprezentantul Direcției de Telecomunicații Timiș** îndeplinește următoarele atribuții:

- prin operatorii de comunicații și în cooperare cu structurile specializate ale celorlalte instituții și autorități publice cu atribuții privind prevenirea și gestionarea situațiilor de urgență specifice, asigură:
  - forțele și mijloacele de comunicații necesare în Punctul de comandă al Comitetului ministerial și Centrului operativ, pentru legăturile prevăzute în fluxul informațional-decizional;
  - legăturile necesare pentru conducerea acțiunilor de limitare și înlăturare a efectelor unei situații de urgență specifice;
  - refacerea operativă a legăturilor de comunicații pentru zonele afectate;
  - stabilește, prin protocol, cu instituțiile și ONG-urile abilitate, tipurile de rețele, frecvențele și mijloacele de comunicații necesare;
  - asigură o pereche de frecvențe de cooperare radio - pentru lucru pe repetor mobil - între toate forțele specializate profesionale și forțele specializate voluntare, participante la înlăturarea efectelor situațiilor de urgență specifice, în mod gratuit. Această frecvență de cooperare radio în situații de urgență va fi gestionată de Asociația Salvatorilor Voluntari pentru Situații de Urgență - ASVSU - pe timp de pace; ASVSU se va ocupa de instalarea ei la toate organizațiile cu specific de salvare din cadrul societății civile;
- ia măsuri specifice pentru ca operatorii de comunicații să protejeze dotările de importanță strategică, iar cei de telefonie fixă să amplaseze, după producerea unei situații de urgență specifice, posturi publice în zonele afectate, până la refacerea legăturilor comerciale;
- dispune operatorilor de comunicații asigurarea accesului gratuit al populației la posturile de utilitate publică;
- colaborează cu structurile specializate ale Ministerului Administrației și Internelor, Ministerului Apărării Naționale și Serviciul de Telecomunicații Speciale, pe linia asigurării legăturilor de comunicații în cazul producerii unei situații de urgență specifice;
- crează condiții de instalare a unui repetor radio în banda asignată radioamatorilor, de 430 - 440 MHz, la stația releu Costila ce va fi folosit de Rețeaua Națională de Urgență a Federației Române de Radioamatorism pentru gestionarea situațiilor de urgență;
- sprijină în mod special membrii Rețelei Naționale de Urgență a Federației Române de Radioamatorism în obținerea aprobărilor legale pentru montarea antenelor de unde scurte și unde ultrascurte, pe clădiri publice sau blocuri de locuințe, aceste activități fiind deja declarate de utilitate publică.

**Reprezentantul S.C. ELECTRICA BANAT S.A. - Sucursala Timișoara** îndeplinește următoarele atribuții:

- asigură, prin unitățile pe care le coordonează, funcționarea neîntreruptă a sistemului energetic național;
- asigură cadrul legal și organizatoric, după producerea unei situații de urgență specifice, pentru activitățile de producție, transport, distribuție a energiei electrice, precum și pentru protecția, funcționarea, verificarea, întreținerea și repararea unităților și dotărilor din domeniul său de activitate;
- sprijină constituirea și pregătirea forțelor specializate ale societății civile pentru gestionarea situațiilor de urgență.

**Reprezentantul E.ON Energie Romania S.A. - Sucursala Timișoara / Distrigaz Vest** îndeplinește următoarele atribuții:

- asigură, prin unitățile pe care le coordonează, funcționarea neîntreruptă a rețelelor de gaze naturale;
- sprijină constituirea și pregătirea forțelor specializate ale societății civile pentru gestionarea situațiilor de urgență.

**Reprezentantul AQUATIM S.A Timișoara** îndeplinește următoarele atribuții:

- asigură, prin unitățile pe care le coordonează, funcționarea neîntreruptă a rețelelor de apă și canalizare;
- sprijină constituirea și pregătirea forțelor specializate ale societății civile pentru gestionarea situațiilor de urgență.

**Reprezentantul Agenției Locale de Protecție a Mediului Timișoara** îndeplinește următoarele atribuții:

- stabilește pentru operatorii economici care produc, prelucrează, manipulează, depozitează, utilizează sau transportă substanțe toxice și/sau periculoase, măsurile de prevenire a accidentelor, zonele de risc, gradul de pericol pentru elementele expuse, măsurile de intervenție, metode, procedee și mijloace de protecție;
- sprijină constituirea și pregătirea forțelor specializate ale societății civile pentru gestionarea situațiilor de urgență.

**Liceul Teoretic Periam** îndeplinește următoarele atribuții:

- asigură utilizarea unor spații de învățământ pentru cazarea provizorie a populației evacuate în cazul unei situații de urgență specifice, în condițiile respectării și asigurării derulării procesului instructiv-educativ, după caz;
- întocmesc, împreună cu Inspectoratul de Stat în Construcții și Inspectoratul Județean pentru Situații de Urgență, planul, tematica de învățământ și suporturile informaționale necesare cadrelor didactice în realizarea educației antiseismice a populației școlare;
- elaborează, în parteneriat cu Inspectoratul de Stat în Construcții și Inspectoratul Județean pentru Situații de Urgență proiecte educaționale specifice educației nonformale în domeniul protecției și evacuării în caz de necesitate pentru populația școlară;
- stabilesc și asigură din timp, împreună cu autoritățile administrației publice locale, precum și cu conducerile instituțiilor de învățământ superior, măsurile privind utilizarea prin rechiziție publică a unor spații proprii - săli de sport, stadioane, patinoare -, sau avizează, din timp, conform unor convenții cadru, schimbarea destinației unor spații proprii sau aflate în administrare pentru cazarea provizorie a populației sinistrate, în cazul producerii unei situații de urgență specifice;
- asigură legătura cu inspectoratele școlare județene, cu conducerile instituțiilor de învățământ superior, pe de o parte, precum și cu instituțiile cu atribuții și responsabilități în domeniu, pe de altă parte, în cazul producerii unei situații de urgență specifice, pe toată perioada producerii și înlăturării efectelor acesteia;
- sprijină constituirea și pregătirea forțelor specializate ale societății civile pentru gestionarea situațiilor de urgență, inclusiv prin punerea la dispoziție a unor spații de desfășurare a cursurilor teoretice și a antrenamentelor specifice cu caracter sportiv.

**Structurile poliției** îndeplinesc următoarele atribuții:

- asigură informarea operativă a consiliului local, precum și a poliției locale despre evenimentele deosebite ce au avut loc în cadrul activității poliției comunitare;
- colaborează cu alte organe ale statului cu atribuții privind asigurarea climatului de ordine și liniște publică, siguranța persoanelor, integritatea corporală, viața, bunurile acestora ori ale domeniului public, curățenia și combaterea comerțului stradal neautorizat;
- organizează sistemul de alarmare a personalului în cazuri deosebite;
- verifică locurile și punctele vulnerabile, existența și starea încuietorilor, a amenajărilor tehnice și a sistemelor de pază și alarmare și ia, în caz de nevoie, măsurile ce se impun;
- aplică prevederile legale privind accesul în obiective și regulile stabilite în planurile de pază;
- supraveghează persoanele cărora li s-a permis accesul în incintă, pe baza documentelor stabilite, cu deplasarea numai în locurile pentru care au primit permisiunea de acces;
- verifică obiectivul încredințat spre pază, cu privire la existența unor surse care ar putea produce incendii, explozii sau alte evenimente grave; în cazul în care acestea s-au produs, ia primele măsuri de salvare a persoanelor și a bunurilor, precum și pentru limitarea consecințelor acestor evenimente și sesizează organele competente;

- constată contravențiile date în competență și aplică sancțiunile potrivit legii;
- îndeplinesc orice alte atribuții stabilite de comitetele pentru situații de urgență la nivel local.

**Instituțiile publice și operatorii economici** au următoarele atribuții:

- elaborează planuri proprii de apărare în caz de situație de urgență specifică și le supun spre aprobare structurilor ierarhic superioare din cadrul Sistemului Național de Management al Situațiilor de Urgență;
- constituie mijloacele materiale necesare pentru intervenție și le mențin în stare operativă;
- organizează înștiințarea și alarmarea salariaților pentru apărarea împotriva efectelor unei situații de urgență specifice;
- respectă normele și normativele specifice, emise de organele competente, privitoare la amplasarea, proiectarea și execuția instalațiilor și construcțiilor de orice natură;
- exploatează, utilizează și întrețin instalațiile, clădirile, construcțiile de orice natură și respectă normele și normativele specifice;
- realizează rețelele de monitorizare și control cu aparatură specifică pentru apărarea în caz de dezastre; întocmesc scheme de înștiințare în caz de pericol și asigură funcționarea mijloacelor de transmisiuni, alarmare, aflate în dotare;
- țin evidența mijloacelor tehnice, a utilajelor și a aparaturii ce pot fi folosite în caz de situație de urgență specifică și, în caz de necesitate, pun la dispoziția comitetului județean pentru situații de urgență, datele necesare;
- întocmesc și actualizează, după caz, planurile construcțiilor etajate, rețelelor utilitare și spațiilor subterane proprii folosite pentru protecția populației și le înaintează organelor inspectoratului pentru situații de urgență județean;
- asigură accesul la obiectivele periclitate și execută lucrări și servicii de interes public în situații de urgență specifice, din dispoziția comitetelor județene.

**Instituțiile publice și operatorii economici care produc, prelucrează, manipulează, depozitează, utilizează sau transportă substanțe toxice, substanțe radioactive sau preparate biologice, precum și proprietarii de baraje hidrotehnice**, exercită și următoarele atribuții specifice:

- stabilesc și realizează, prin planurile proprii de apărare, măsurile de prevenire și protecție a populației, mediului natural și construit față de accidente în zonele de risc și asigură aparatura și asistența tehnică de specialitate în zonele afectate;
- stabilesc și realizează măsurile de protecție civilă a angajaților și bunurilor materiale proprii și conduc nemijlocit acțiunile de intervenție;
- organizează și asigură participarea personalului la pregătirea pentru apărare împotriva efectelor unei situații de urgență specifice, în cadrul serviciilor de urgență voluntare/private.

Procedura de lucru a Centrului Operativ pentru Situații de Urgență Periam în caz de cutremur se regăsește în **Anexa nr. 4 A** la prezentul Plan, iar Tabelul cu datele de contact ale instituțiilor publice și operatorilor importanți care asigură anumite servicii se regăsește în **Anexa nr. 4 B** la prezentul Plan.

**Proprietarii de clădiri, instituții publice și autorități locale, operatori economici și asociații de proprietari situate în zonele seismice** au obligația de a instrumenta seismic construcțiile cu înălțimea peste 50 de m sau mai mult de 16 etaje sau cu o suprafață desfășurată de peste 7500 mp și de a asigura accesul la aparatele de înregistrare după producerea unui cutremur puternic; instrumentarea va include un senzor în câmp liber în vecinătatea construcției, un senzor la subsolul clădirii și doi senzori pe planșeul ultimului etaj.

**Persoanele fizice** au următoarele obligații:

- să-și însușească metodele de protecție și regulile de comportare în cazul producerii unei situații de urgență specifice și să participe la activitățile organizate, potrivit legii, în acest scop;
- în situația producerii unei situații de urgență specifice, cetățenii sunt obligați să participe la acțiunile de intervenție pentru care sunt solicitați și să se conformeze măsurilor și dispozițiilor stabilite de autoritățile centrale și locale.

### 2.3. Centrul de conducere a acțiunilor

Centrul de Conducere a Acțiunilor (CCA) se amenajează cu scopul de a asigura Comitetului Local pentru Situații de Urgență al Comunei Periam un loc de organizare și conducere a acțiunilor de prevenire, protecție, intervenție și refacere.

Centrul de Conducere a Acțiunilor se organizează la sediul Primăriei Comunei Periam.

Comitetul Local pentru Situații de Urgență al Comunei Periam își desfășoară activitatea în acest Centru de Conducere, în special pe timpul desfășurării acțiunilor de prevenire, protecție, intervenție și refacere, în etapele care impun aceasta.

### 2.4. Planificarea acțiunii

Conducerea operațiunilor de intervenție operativă în cazul producerii unei situații de urgență specifice se realizează de autoritățile legal investite cu atribuții și responsabilități privind concepția, planificarea, organizarea și controlul în domeniu, respectiv de către primari și conducerile operatorilor economici și instituțiilor publice, conform legii.

Primarul Comunei Periam, conducătorii regiilor autonome, societăților și administrațiilor/companiilor naționale cu atribuții și responsabilități în domeniu, precum și reprezentanții societății civile la nivel local se autosesizează și declanșează de la sediile instituțiilor respective acțiunile ce se impun privind alertarea și intervenția în caz de urgență potrivit Planului de apărare județean.

Comitetul Local pentru Situații de Urgență al Comunei Periam, pe raza căreia s-a produs situația de urgență specifică se activează, se întrunește de urgență la sediul său și își pune în aplicare planul propriu de apărare.

Primarul municipiilor, orașelor și comunelor pe raza cărora s-a produs situația de urgență specifică, împreună cu membrii serviciilor publice comunitare profesionale pentru situații de urgență constituite pe domenii, potrivit legii, procedează de urgență la inspecția zonelor din aria lor de autoritate constatând, după caz:

- zonele afectate și delimitarea acestora;
- necesitatea deblocării - salvării persoanelor și acordării primului-ajutor;
- clădirile prăbușite sau în pragul colapsului;
- rețelele tehnico-edilitare avariate: telecomunicații, gaz metan, apă, energie electrică și termică etc.;
- incendiile sau exploziile produse și/sau iminența producerii unor evenimente în lanț;
- distrugerile sau blocările căilor de acces;
- contaminările chimice sau radioactive ale mediului.

La acțiunile de inspecție participă și structurile specializate din cadrul serviciilor publice deconcentrate ale ministerelor și ale celorlalte organe ale administrației publice locale, precum și ale regiilor autonome, societăților și administrațiilor/companiilor naționale cu atribuții și responsabilități în domeniu, cât și ONG-urile abilitate.

Primarii municipiilor, orașelor și comunelor informează operativ Comitetul Județean pentru Situații de Urgență Timiș, prin mijloacele de radiocomunicații din dotarea proprie sau a rețelelor de urgență locale sau naționale - FRR și/sau curieri, asupra situației constatate, estimând victimele și pagubele materiale, precum și necesarul de mijloace și forțe de intervenție.

Dacă posibilitățile comitetului local pentru gestionarea situației sunt depășite, se activează comitetul județean.

Prefectul informează operativ Comitetul ministerial și Comitetul Național pentru Situații de Urgență, denumit în continuare Comitet național, asupra efectelor produse de situația de urgență specifică, a măsurilor întreprinse, dispune declararea stării de alertă la nivel județean și propune, după caz, președintelui Comitetului Național declanșarea procedurii, potrivit legii, pentru instituirea stării de urgență pentru zona afectată.

În **Anexa nr. 5** este redată *Schema fluxului decizional pentru declararea zonei de dezastru și/sau instituirea stării de urgență*.

Pentru restabilirea stării de normalitate, Comitetul Local pentru Situații de Urgență al Comunei Periam, precum și conducerile tehnico-administrative ale operatorilor economici, reprezentanții societății civile și instituțiilor, dispun aplicarea următoarelor acțiuni și măsuri:

- acordă, în continuare, sprijinul necesar persoanelor afectate;
- reconstituie mijloacele materiale necesare pentru intervenție și refacere, în stare operativă;

- reabilitează căile de comunicații rutiere, feroviare etc., liniilor de telecomunicații și rețelelor de transport și distribuție a energiei electrice, a apei și operatorilor energetici;
- pregătesc condițiile pentru repunerea în stare de funcționare a operatorilor economici și instituțiilor afectate, precum și pentru refacerea locuințelor și a celorlalte construcții cu caracter public sau privat avariate sau distruse din zona afectată;
- continuă investigația post situație de urgență specifică și stabilește soluțiile cadru de intervenție pentru punerea în siguranță provizorie a construcțiilor avariate;
- stabilesc din punct de vedere valoric și cantitativ pagubele produse de situația de urgență specifică;
- comunică operativ cu factorii abilitați și comunică permanent cu cetățenii despre informațiilor specifice.

Obiectivele care pot fi afectate de apariția unor mișcări seismice care să afecteze construcțiile în Comuna Periam, Județul Timiș, se regăsesc în **Anexa nr. 6**.

Pe baza concluziilor desprinse din analiza intervenției, Comitetul Local pentru Situații de Urgență al Comunei Periam întocmește rapoarte de evaluare a efectelor produse de situația de urgență specifică, pe care le înaintează comitetelor superioare ierarhic, în termen de maxim 10 zile de la producerea dezastrului, rapoartele fiind însoțite de măsuri pentru înlăturarea efectelor acesteia, precum și de măsurile ulterioare de prevenire și intervenție.

Forțele și mijloacele de intervenție, precum și nominalizarea unităților care vor interveni sunt prezentate în **Anexa nr. 7**.

**Anexa nr. 8** la prezentul plan cuprinde două hărți cu zonele de risc seismic și alunecări de teren, Județul Timiș.

## CAPITOLUL III

### 3.1. Concepția desfășurării acțiunilor de protecție-intervenție

Acțiunile de urgență prevăzute în acest plan sunt concepute în funcție de situațiile și de natura dezastrului care impune realizarea organizată a acțiunilor de prevenire, protecție, intervenție și refacere.

Acțiunile de prevenire, protecție, intervenție și refacere incluse în acest plan se referă la următoarele domenii de activitate:

- **PREVENIREA**, acțiune care este destinată să asigure reducerea gravității consecințelor eventuale ale seismelor și alunecărilor de teren, gravitatea pierderilor și distrugerilor, ca urmare a acestor dezastre și pentru a elimina sau diminua pericolul producerii unui eveniment dezastruos.
- **PROTECȚIA**, acțiune care se desfășoară în zonele de risc sau de distrugeri, cu scopul de a evita sau diminua pierderile de vieți omenești și pagubele de bunuri sau valori materiale, ca urmare a unor seisme, alunecări de teren sau a unor dezastre complementare acestora.
- **INTERVENȚIA**, acțiune care se desfășoară în zonele de risc și de distrugeri, cu scopul de a salva oamenii și bunurile materiale, pentru localizarea și înlăturarea urmărilor seismelor sau/și alunecărilor de teren.
- **REFACEREA**, acțiune care se desfășoară în zonele de risc sau de distrugeri, cu scopul de a: planifica și executa demolarea construcțiilor distruse și a celor avariate care nu mai asigură siguranță pentru folosire; curăța zonele blocate, de dărâmături; și de a reface avariile la utilitățile publice, cât și la unele construcții de interes public și privat, clădiri administrative, cultural-sociale, spitale, școli, etc., (cu evaluarea pagubelor produse).

Organizarea, planificarea și executarea acțiunilor de prevenire, protecție, intervenție și refacere se realizează pe baza unor Proceduri specifice care se elaborează de fiecare component al Comitetului Județean pentru Situații de Urgență Timiș pentru fiecare acțiune în parte.

### 3.2. Etapele de realizare a acțiunilor

Pentru a asigura eficiența acțiunilor incluse în prezentul „Plan de prevenire, protecție, intervenție și refacere”, acestea se vor realiza în următoarele etape:

- **PREDEZASTRU.** În această etapă se realizează și se urmărește aplicarea măsurilor și realizarea activităților destinate să asigure acțiunile de **PREVENIRE, PROTECȚIE, INTERVENȚIE ȘI REFACERE.**
- **ÎN TIMPUL DEZASTRULUL** În timpul desfășurării evenimentului dezastruos, se aplică și se realizează măsuri și acțiuni de **PROTECȚIE** individuală, familială și de grup, precum și pentru bunurile materiale.
- **POSTDEZASTRU.** Imediat după producerea dezastrului sau în perioadele următoare acestuia, se desfășoară acțiuni de **INTERVENȚIE.** În această etapă, se realizează în continuare unele acțiuni de **PROTECȚIE,** precum și acțiuni de **PREVENIREA** producerii unor dezaastre complementare.
- **ACȚIUNI PE TERMEN LUNG,** În această etapă, se finalizează acțiunile de **INTERVENȚIE** și se desfășoară acțiuni de curățare, consolidare, reabilitare, și refacere - restabilire.

### **3.3. Fazele de urgență a acțiunilor**

În funcție de natura evenimentului dezastruos: seisme, alunecări de teren sau dezaastre complementare, acțiunile de prevenire, protecție, intervenție și refacere prezentate în paragraful se realizează, pentru următoarele faze:

- Surprindere
- Atenție
- Avertizare
- Urgență

### **3.4. Acțiunile de protecție, intervenție**

Responsabilitatea realizării acțiunilor de prevenire, protecție, intervenție și refacere, pentru fiecare etapă, revine:

- Primarului Comunei Periam;
- Comitetul Local pentru Situații de Urgență al comunei Periam.

Desfășurarea acțiunilor de prevenire, protecție, intervenție și refacere în cazul seismelor sau/și alunecărilor de teren se realizează în funcție de amploarea urmărilor acestora, astfel:

- nemijlocit, cu formațiile și organismele disponibile la nivelul comunei;
- cu ajutorul formațiilor solicitate la vecini, conform convențiilor de întraajutorare;
- sub conducerea Comitetului Ministerial pentru Situații de Urgență pentru situațiile care depășesc posibilitățile județului și ale vecinilor și în situațiile în care urmările dezastrului pun în pericol securitatea națională.

Activarea acțiunilor de prevenire, protecție, intervenție și refacere pe etapele de asigurare a acestora, se realizează prin decizii/ordine ale Prefectului drept conducător al acțiunilor de apărare.

În situații de urgență, coordonarea unitară la locul producerii evenimentului excepțional a acțiunii tuturor forțelor stabilite pentru intervenție se realizează de către o persoană împuternicită, de către Comitetul Județean pentru Situații de Urgență Timiș, în funcție de natura și gravitatea evenimentului și de mărimea categoriilor de forțe concentrate, denumită comandantul acțiunii.

### **Măsuri și acțiuni în perioada de PREVENIRE a unei situații de urgență specifice:**

- identificarea, în detaliu, delimitarea geografică și declararea zonelor cu risc natural la cutremure și/sau alunecări de teren de pe teritoriul unității administrativ-teritoriale, în conformitate cu prevederile Planului de Amenajare a Teritoriului Național - Secțiunea a V-a Zone de risc natural, precum și cu actele normative subsecvente;
- constituirea de bănci de date informatizate privind zonele cu risc natural la cutremure și/sau alunecări de teren, actualizate periodic și integrate în Sistemul Național de Management al Situațiilor de Urgență;
- planificarea dezvoltării unităților administrativ-teritoriale luând în considerare măsurile de eliminare/reducere a riscurilor pentru:
  - clădiri cu funcțiuni esențiale, a căror integritate pe durata cutremurelor este vitală pentru protecția civilă;
  - stații de pompieri și sediile poliției;

- spitale și alte construcții aferente serviciilor sanitare care sunt dotate cu secții de chirurgie și de urgență;
  - căi de transport și clădirile ce adăpostesc funcțiile specifice: feroviar, rutier, naval și aerian;
  - clădiri ale instituțiilor cu responsabilitate în gestionarea situațiilor de urgență specifice, în apărarea și securitatea națională;
  - stații de producere și distribuție a energiei și/sau care asigură servicii esențiale;
  - rețele vitale de utilități;
  - garaje de vehicule ale serviciilor de urgență de diferite categorii;
  - rezervoare de apă și stații de epurare și pompare esențiale pentru situații de urgență specifice;
  - clădiri care adăpostesc gaze toxice, explozivi și alte substanțe periculoase.
- inițierea și/sau continuarea unor studii pentru culegerea și sinteza de date și acumularea de cunoștințe referitoare la elementele determinante pentru hazardul seismic și la alunecări de teren, evaluarea elementelor expuse la risc: construcții, rețele, populație, instituții publice etc., pentru a lua în considerare condițiile locale, elementele expuse și pentru realizarea de scenarii specifice credibile;
  - urmărirea evitării și/sau reducerii efectelor distractive ale seismelor sau/și alunecărilor de teren și apariției unor dezastre complementare prin realizarea unor măsuri și acțiuni de reducere a vulnerabilității în zonele de risc;
  - elaborarea și aprobarea planurilor de urbanism - generale, zonale și de detaliu -, cu stabilirea și aplicarea restricțiilor de amplasare a unor construcții sau dotări în zone cu risc seismic și/sau la alunecări de teren, restricții care vor fi impuse prin documentațiile de urbanism cu prilejul elaborării și avizării acestora;
  - adoptarea unor măsuri de reamplasare a surselor secundare de risc: tehnologic și chimic, biologic, inundații, explozii, incendii, astfel încât să se limiteze riscul de afectare a zonelor populate și aplicarea acestor măsuri în activitățile de elaborare și avizare a documentațiilor prevăzute în Regulamentul de urbanism;
  - studierea, stabilirea și aplicarea măsurilor de protecție și a acțiunilor de intervenție preventivă împotriva efectelor seismelor și alunecărilor, în vederea diminuării vulnerabilității seismice;
  - protecția și pregătirea capacităților de răspuns în situația de urgență specifică: unități ale serviciilor de urgență profesionale, unități și echipe cu atribuții speciale din rețeaua medico-sanitară, poliție și unități pentru păstrarea ordinii publice, servicii de urgență voluntare, sisteme funcționale, dotări, sisteme de comunicare, coordonare și conducere, spații de acces și evacuare, spații de adăpostire a răniților și sinistraților, rezerve de alimentare cu apă, medicamente, alimente, energie electrică, combustibil;
  - organizarea de exerciții, sub coordonarea Inspectoratului pentru Situații de Urgență „BANAT” al județului Timiș în scopul verificării viabilității planurilor de apărare și a resurselor existente;
  - asigurarea spațiilor de adăpostire a răniților și sinistraților în cazul producerii unei situații de urgență specifice și actualizarea convențiilor încheiate între autoritățile administrației publice locale și deținătorii acestor spații în vederea utilizării lor în caz de nevoie;
  - monitorizarea, prin serviciile specializate, a acțiunilor de intervenție la clădiri de locuit, clădiri din domeniul sănătății, clădiri cu funcțiuni esențiale în Sistemul Național de Management al Situațiilor de Urgență, incluzând:
    - expertizarea tehnică, cu fundamentarea soluțiilor de intervenție și estimarea costurilor pentru clădiri de locuit, spitale, clădiri administrative, culturale, de învățământ etc.;
    - proiectarea lucrărilor de intervenție;
    - execuția lucrărilor de consolidare;
    - asigurarea locuințelor de necesitate de către serviciile specializate pentru cazarea temporară a persoanelor în timpul executării consolidărilor dacă situația o impune;
  - asigurarea logistică a serviciilor publice descentralizate prezente în planul de apărare propriu: formulare și placarde, căști de protecție, mijloace de transport etc., precum și pregătirea și avizarea listelor și convențiilor de colaborare cu persoanele autorizate - fizice sau juridice - pentru intervenție în caz de cutremur: ingineri experți, ingineri verificatori de proiecte, inspectori de teren, diriginți de șantier, pentru activitățile prevăzute în "Manualul pentru

investigarea de urgență post-seism și stabilirea soluțiilor cadru de intervenție imediată pentru punerea în siguranță provizorie a construcțiilor avariate" - publicat în Buletinul Construcțiilor nr. 2/1999, și pregătirea prin cursuri a personalului implicat în aceste activități;

- monitorizarea operatorilor economici care reprezintă surse de mare risc pentru colectivitățile umane;
- avizarea listei societăților comerciale și a furnizorilor de bunuri și servicii care au în dotare utilaje pentru intervenție în cazul producerii unei situații de urgență specifice și încheierea cu acestea a convențiilor pentru intervenția imediată și asigurarea necesarului de resurse;
- protecția bunurilor de patrimoniu: clădiri, lucrări inginerești, dotări tehnologice diverse, valori cultural-artistice din administrarea instituțiilor publice și private;
- asigurarea, prin bugetul propriu, a resurselor financiare necesare activității de prevenire și gestionare a unei situații de urgență specifice;
- verificarea, nominalizarea și actualizarea stocurilor de materiale de primă necesitate: medicamente, sânge și produse specifice, apă minerală, îmbrăcăminte și încălțăminte, alimente cu termen lung de conservare, cazarmament etc.;
- verificarea și actualizarea materialelor de construcții și a altor materiale, inclusiv pentru realizarea de locuințe pentru cazarea temporară, aflate în depozitele zonale ale Administrației Naționale a Rezervelor de Stat;
- coordonarea, avizarea și controlul realizării măsurilor privind activitățile de apărare în cazul producerii unei situații de urgență specifice, privind:
  - verificarea, nominalizarea, actualizarea și pregătirea formațiunilor și mijloacelor de intervenție operativă, inclusiv a celor de intervenție pe linie medicală;
  - asigurarea acțiunilor și măsurilor de profilaxie în zone de risc, în vederea împiedicării și declanșării unor epidemii și/sau epizootii;
  - verificarea dotării cu mijloace de comunicații și a stării de funcționare a acestora;
  - asigurarea acțiunilor de cercetare-căutare și deblocare-salvare: dotare și personal instruit;
  - realizarea unor acțiuni de restricții și interdicții necesare în zonele de risc și de distrugeri;
  - instruirea autorităților și populației din zonele de risc asupra regulilor de comportare și comunicare în cazul producerii unui dezastru;
  - planificarea măsurilor și procedurilor de intervenție operativă necesare gestionării situației de urgență specifice și aprobarea acestora de către Inspectoratul General pentru Situații de Urgență.
- coordonarea metodologică privind materialele pentru educarea antiseismică a populației, asigurarea diseminării informațiilor: pliante, broșuri, afișe, puse la dispoziție de organismele abilitate potrivit legii;
- coordonarea și avizarea instalării și operării în condiții sigure a unor sisteme de urmărire, avertizare și alarmare privind efectele seismelor și/sau alunecărilor de teren pe amplasamente libere, în construcții publice și/sau private, dotări ale regiilor/rețele de infrastructuri etc.: accelerografe/seismografe, captori, traductori, martori de deformații, deplasări, echipamente specifice de protecție civilă etc., cu respectarea prevederilor legale.

### **Măsuri și acțiuni în etapa de INCIDENTĂ a unei situații de urgență specifice:**

#### **- în caz de cutremur**

- activarea imediat după seism a a Comitetului Local pentru Situații de Urgență al Comunei Periam și a Centrului operativ;

#### **- în etapa de incidență a alunecărilor de teren**

- activarea imediat după seism a Comitetului Local pentru Situații de Urgență al Comunei Periam și a Centrului operativ;
- după recepționarea informării privind declanșarea unor alunecări de teren, autoritățile locale vor lua următoarele măsuri:
  - pregătirea evacuării locuințelor, a bunurilor cât și a anexelor gospodărești, a animalelor;
  - deconectarea clădirilor, locuințelor de la sistemul de alimentare cu energie electrică, gaze, apă, încălzire, canalizare etc. pentru a limita eventualele avarii sau distrugeri;



- oordonarea formațiilor serviciilor de urgență profesionale și a serviciilor de urgență voluntare aflate în subordinea autorităților administrației publice, instituțiilor publice, operatorilor economici și organizațiilor nonguvernamentale;
- sprijinirea formațiilor de intervenție organizate ale Comitetului Județean pentru Situații de Urgență Timiș în acțiunile de oprire, diminuare sau de deviere a alunecării de teren cu scopul de protejare a clădirilor și a anexelor gospodărești sau pentru micșorarea efectelor distructive ale alunecării de teren.

### **Măsurile și acțiunile DUPĂ PRODUCEREA unei situații de urgență specifice**

- întrunirea de urgență a Comitetului Local pentru Situații de Urgență al Comunei Periam, culegerea de informații de către personalul specializat, culegerea și transmiterea datelor semnificative de la și către Inspectoratul pentru situații de urgență „BANAT” al județului Timiș în vederea colectării, stocării, analizării, sintezei informațiilor și elaborării deciziei de intervenție;
- elaborarea deciziei privind declararea stării de alertă sau instituirea stării de urgență specifice și transmiterea urgentă a dispozițiilor către autoritățile, forțele și mijloacele destinate intervenției;
- desfășurarea intervenției, prin executarea acțiunilor planificate în etapa de prevenire a unei situații de urgență specifice;
- aplicarea prevederilor din planul de apărare și a procedurilor acestuia pentru investigarea de urgență a construcțiilor, rețelelor de utilități etc., respectând reglementările în vigoare din diferite domenii și punerea în siguranță provizorie potrivit priorităților stabilite de specialiștii abilitați și luarea deciziilor de evacuare, după caz, utilizând „Manualul pentru investigarea de urgență post-seism și stabilirea soluțiilor cadru de intervenție imediată pentru punerea în siguranță provizorie a construcțiilor avariate”;
- investigarea de urgență a dotărilor proprii ale administrației locale și a altor instituții din sistem;
- comunicarea permanentă între autorități și populație pe toată perioada de intervenție și refacere prin compartimente ale primăriilor și mass-media;
- aplicarea prevederilor din plan privind refacerea căilor de acces, rețelelor de utilități, capacităților funcționale și a capacităților operaționale și de aprovizionare afectate, pentru revenirea la normal a vieții social-economice în unitatea administrativ-teritorială;
- realizarea evaluării daunelor și facilitarea acordării unor compensații către cei afectați de dezastru, potrivit legislației;
- revizuirea și actualizarea planului de apărare, pe baza experienței acumulate.

### **3.5. Gestionarea acțiunilor de protecție intervenție prevenirea, protecția, intervenția, relocarea, refacerea-reconstrucția, reabilitarea-restabilirea, menținerea condițiilor de siguranță**

În etapa predezastru se stabilesc modalitățile și condițiile în care se vor realiza acțiunile de prevenire, protecție, intervenție și refacere, astfel:

#### **A. PREVENIREA**

Acțiunile de prevenire se desfășoară cu scopul și în condițiile menționate anterior. Pentru a asigura PREVENIREA este necesar a se realiza următoarele acțiuni:

- Evitarea: Se nominalizează și se prezintă toate acțiunile planificate, pentru a evita efectele seismelor și alunecărilor de teren și apariția unor dezastruri complementare prin asigurarea și respectarea unor criterii privind amplasarea și construirea în zone de risc sau respectarea normativelor de proiectare, execuție și exploatare.
- Minimizarea: Se nominalizează și se prezintă toate acțiunile destinate să reducă riscul și vulnerabilitatea în cazul seismelor și al alunecărilor de teren: construcții, consolidări, amenajări, dotări suplimentare.
- Corectarea: Se nominalizează și se prezintă toate acțiunile care trebuie să conducă la diminuarea pierderilor și distrugerilor, construcții, amenajări, consolidări, completarea-corectarea condițiilor de mediu (liziere și păduri, drenaje, canale, etc.).
- Structuri organizatorice: În această etapă se identifică toate structurile organizatorice necesare desfășurării acțiunilor de protecție-intervenție (**Anexa nr. 9**).

În Plan se includ structurile organizatorice:

- specializate, create în baza prevederilor acestui Plan, cu organigrame și încadrare;
  - aparținând altor organisme componente ale Comitetului Județean pentru Situații de Urgență Timiș, cu organigrame și tabele de încadrare;
  - aparținând unor agenți economici, posibil a fi utilizate în realizarea acțiunilor de prevenire, protecție, intervenție și refacere cu organigrame și tabele de încadrare.
- **Planificarea:** Se nominalizează toate celelalte planuri necesare acțiunilor de prevenire, protecție, intervenție și refacere și organismele responsabile cu elaborarea și aplicarea lor: planuri de evacuare și relocare, planuri de transport, planuri de urbanism și amenajarea teritoriului și altele.
- **Instruirea – Educarea:** Instruirea și educarea se desfășoară în permanență după programe prestabilite (**Anexa nr. 10**) cu scopul de a asigura persoanelor și formațiilor care desfășoară acțiuni de prevenire, protecție, intervenție și refacere și populației, cunoștințele și deprinderile necesare realizării acestor acțiuni.

Responsabilitatea desfășurării acestor programe, a asigurării resurselor necesare revine Consiliului Județean Timiș și Comitetului Județean pentru Situații de Urgență Timiș.

Cu scopul de a asigura realizarea acțiunilor de prevenire, protecție, intervenție și refacere de către populație, în acest Plan, în anumite faze ale dezastrului sunt prevăzute a se întocmi situații specifice și a pune în aplicare anumite planuri, reguli etc. după cum urmează: situația instituțiilor care se evacuează (**Anexa nr. 11**), Planul de gestiune a acțiunilor de protecție-intervenție (**Anexa nr. 12**), Regulile de pregătire antiseismică, protecție, comportare și acțiune a populației în caz de cutremur / alunecări de teren în diferite faze ale dezastrului (**Anexa nr. 13**), situația populației care se evacuează (**Anexa nr. 14**), Responsabilitățile privind luarea măsurilor de apărare și de evacuare a oamenilor și bunurilor pe fiecare obiectiv afectat (**Anexa nr. 15**), situația bunurilor care se evacuează (**Anexa nr. 16**), se întocmește Fișa de instruire periodică privind probleme de apărare împotriva efectelor seismelor (**Anexa nr. 17**), Tabelul cu mijloacele de intervenție (**Anexa nr. 18**).

## **B. PROTECȚIA**

Acțiunile de protecție se referă la oameni și bunurile materiale și se realizează în conformitate cu proceduri ce se elaborează pentru fiecare acțiune în parte, conform criteriilor prevăzute în acest capitol. Pentru a asigura protecția, în etapa PREDEZASTRU se vor realiza următoarele măsuri și acțiuni:

### **a) Înștiințarea. Informarea. Alarmarea.**

Aceste acțiuni nu sunt aplicabile în cazul seismelor. Cutremurele de pământ apar prin surprindere și au durată scurtă de acțiune.

Înștiințarea, informarea și alarmarea sunt obligatorii în cazul alunecărilor de teren și al unor dezaastre complementare: inundații, accidente chimice, accidente nucleare, accidente de transport persoane și mărfuri (în plan se selectează numai cele probabile în zona interesată).

- **Înștiințarea** Activitatea se referă la Comitetul Județean pentru Situații de Urgență Timiș, unele formații de intervenție și agenți economici, cu scopul activării acestora pentru acțiunile de protecție - intervenție.  
Înștiințarea se realizează din Centrul Operațional al Inspectoratului pentru situații de urgență „BANAT” al județului Timiș cu mijloacele disponibile
- **Informarea** Activitatea de informare a populației se face prin radio, televiziune, mijloace mobile cu stații de amplificare, presă transmițându-se informații despre dezaastre, urmările lui și regulile de comportare.  
Informarea se pregătește de către compartimentul de Relații cu Presa și Publicul, Comitetului Județean pentru Situații de Urgență Timiș
- **Alarmarea** Alarmarea populației, formațiilor și organismelor de protecție-intervenție, agenților economici, se realizează la pericolul iminent al unui dezastru: alunecări de teren, inundații, accident chimic, accident nuclear. Alarmarea se realizează prin sistemele aparținând Protecției Civile și se declanșează la ordinul uneia dintre persoanele specificate la paragraful 2.2.

### **b) Protecția individuală și familială**

Înainte de producerea dezastrului pentru a asigura protecția individuală și a familiei, populația trebuie:

- să participe la acțiunile de pregătire și să-și însușească regulile pe care trebuie să le respecte;

- să realizeze măsurile de pregătire a locuinței (gospodăriei) pentru a evita sau diminua pierderile și distrugerile;
- să cunoască semnalele de alarmare și modul de acțiune la recepționarea acestora;
- să cunoască regulile și modul de executare a evacuării și relocării;
- să asigure materialele și obiectele strict necesare în caz de dezastru.

#### **c) Protecția de grup**

Protecția de grup (colectivă) se referă la alunecările de teren și unele dezastre complementare seismelor: inundații, accidente chimice, accidente nucleare.

Protecția colectivă se poate realiza prin executarea următoarelor acțiuni:

- Izolarea în locuință, în încăperi etanșate, în cazul accidentului chimic sau accidentului nuclear; se poate utiliza cu mai bune rezultate subsolul clădirii sau pivnița acestuia. Aceste locuri de izolare se etanșează în mod corespunzător.
- Evacuarea din zona de distrugeri respectând condițiile și regulile corespunzătoare acestei acțiuni;
- Relocarea din zona de distrugeri atunci când locuințele afectate sunt complet inutilizabile. Relocarea se realizează prin grija Comisiei de Apărare.

#### **d) Profilaxia**

Activitatea de profilaxie se asigură din etapa predezastru și se desfășoară cu scopul de a preveni îmbolnăvirile și declanșarea unor epidemii sau epizootii ca urmare a seismelor, alunecărilor de teren și a unor dezastre complementare.

Activitatea de profilaxie se referă la:

- controlul stării de sănătate înainte și după dezastru;
- vaccinări și asigurarea administrării unor preparate radioprotectoare și/sau antidoturi;
- asigurarea măsurilor și condițiilor de prevenire a panicii;
- controlul calității apelor de suprafață, subterane, a solului, a aerului și al altor factori de mediu;
- controlul stării de sănătate a animalelor;
- asigurarea vaccinării animalelor la nevoie;
- stabilirea condițiilor și a nivelurilor de referință pentru introducerea unor restricții de consum, acces și circulație în zona de dezastru;
- asigurarea condițiilor de instalare a carantinei în eventuale cazuri de epidemii și/sau epizootii.

Activitatea de pregătire a realizării profilaxiei se planifică și se conduce de către Direcția de Sănătate Publică a județului Timiș și de către Direcția Sanitar-Veterinară, în baza procedurilor proprii. La realizarea acestor acțiuni participă și alte organisme interesate specificate în procedurile proprii ale celor două instituții menționate.

#### **e) Asistența medicală**

Asistența medicală se organizează și se planifică în etapa predezastru cu scopul de a asigura ajutorul medical, transportul și spitalizarea victimelor seismelor, alunecărilor de teren și a dezastrelor complementare acestora.

Necesarul de resurse umane și materiale este stabilit pentru un număr de aproximativ de victime. Numărul de victime incluse în plan este evaluat în cuprinsul Studiului Preliminar, pentru un dezastru maxim credibil în zona considerată.

Primul ajutor medical și transportul răniților cu brancarda se execută de către formațiile specializate ale Inspectoratului pentru situații de urgență „BANAT” al județului Timiș, Societății de Cruce Roșie, Stațiile de Salvare (Ambulanță).

Activitățile de pregătire a realizării acțiunilor de asistență medicală și asistență medicală de urgență se planifică și se conduc de către Direcția Sanitară Județeană Timiș și Casa Județeană de Asigurări Sociale de Sănătate, în cooperare cu celelalte organisme care participă la desfășurarea acestei acțiuni: Inspectoratul pentru situații de urgență „BANAT” al județului Timiș, Societatea de Cruce Roșie, Stațiile de Salvare (Ambulanțe).

#### **f) Supravegherea și controlul**

Acțiunile de supraveghere și control urmează a se desfășura cu scopul de a se asigura date și informații despre:

- evoluția și dezvoltarea activității seismice;

- situația și starea construcțiilor, realizarea măsurilor de consolidare-refacere și a altor măsuri de protecție antiseismică, realizarea măsurilor de prevenire și Protecție în zonele de risc ale alunecărilor de teren și a dezastrelor complementare acestora;
- calitatea și evoluția factorilor de mediu;
- situația stării de pericol asupra sănătății (epidemiologice, epizootologice) înainte și după dezastru.

Activitățile de pregătire a realizării acțiunilor de supraveghere și control se planifică și se realizează de către următoarele organisme și formații:

- Stațiile seismologice de la Timișoara și Buziaș;
- Direcția de Urbanism, Amenajarea Teritoriului și Lucrări Publice;
- Grupul (corpul) de Control a realizării acțiunilor de prevenire și pe termen lung;
- Inspectoratul de Protecție a Mediului Timișoara, Garda Mediu;
- Inspectoratul Județean al Poliției Sanitar-Veterinare;
- Direcția Apelor BANAT;
- Direcția de Sănătate Publică a județului Timiș;
- Formații specializate Inspectoratului pentru situații de urgență „BANAT” al județului Timiș, Poliției, Jandamerie și MAPN.

#### **g) Cercetare - căutare**

Acțiunile de cercetare-căutare urmează a se desfășura cu scopul de a asigura, după producerea mișcării seismice, a alunecărilor de teren și a dezastrelor complementare, datele și informațiile necesare organizării intervenției, despre:

- locul clădirilor și construcțiilor avariate sau distruse;
- căile de circulație și acces avariate, blocate sau distruse;
- avarii la rețelele gospodăriei comunale: electricitate, telefon, gaze, canalizare, termoficare;
- avarii la instalațiile industriale depozite de substanțe chimice și combustibili, rețele de transport produse chimice și combustibili;
- identificarea impactului asupra mediului înconjurător;
- locul oamenilor surprinși/blocați sub dărâmături și starea lor (morți, supraviețuitori, valizi, răniți);
- zonele de acțiune ale alunecărilor de teren și accidentelor complementare (se nominalizează accidentele complementare probabile în zona interesată);
- dimensiunile și amploarea pierderilor și distrugerilor.

Activitățile de pregătire a realizării acțiunilor de cercetare-căutare se planifică și se realizează cu formațiile proprii de către:

- Direcția de Urbanism, Amenajarea Teritoriului și Lucrări Publice Timișoara;
- Inspectoratul pentru situații de urgență „BANAT” al județului Timiș;
- Inspectoratul Județean de Poliție Timiș;
- Echipele specializate ale filialelor ENEL, ROMTELECOM, EONGAZ, Direcția Apelor, AQUATIM;
- Echipele specializate ale Inspectoratul de Protecție a Mediului Timișoara, Garda de Mediu.

#### **h) Protecția bunurilor, valorilor materiale și a animalelor**

Bunurile, valorile materiale și animalele din domeniul public și privat se protejează prin acțiuni de sprijin provizoriu și consolidare - construcții și amenajări, care se realizează de către deținători în baza procedurilor proprii sau solicitate unor agenții (unități) specializate.

Responsabilitatea realizării acestor acțiuni revine proprietarilor la indicația Grupului de Control al Realizării Acțiunilor (GCRA) de prevenire și pe termen lung, care se organizează în acest scop.

#### **i) Reguli de comportare pentru protecție**

Comitetul Local pentru Situații de Urgență al Comunei Periam elaborează reguli specifice de comportare în cazul seismelor și alunecărilor de teren.

Comitetul Local pentru Situații de Urgență al Comunei Periam stabilește modalitățile de pregătire în vederea însușirii acestor reguli.

#### **Acțiuni de protecție intervenție pe timpul producerii dezastrului**

În această secțiune se stabilește modul de aplicare a măsurilor și de realizare a acțiunilor de Protecție-intervenție în timpul mișcării seismice și imediat după ce aceasta a încetat și pe timpul producerii alunecărilor de teren.

În timpul producerii mișcării seismice și a alunecărilor de teren se realizează numai acțiuni de protecție:

1) Protecția în timpul producerii mișcării seismice se referă la:

- protecția individuală și familială;
- respectarea regulilor de comportare.

Aceste acțiuni de protecție se realizează conform indicațiilor prezentate în Anexa nr. 10.

2) Protecția în timpul producerii alunecărilor de teren se realizează prin desfășurarea următoarelor acțiuni:

- Înștiințare. Informare. Alarmare.
- Protecție individuală și familială prin evacuare din zona de risc sau prin relocare;
- Protecția bunurilor materiale și a animalelor prin evacuare sau relocare;
- Respectarea restricțiilor de consum, acces și circulație în zona de risc;
- Respectarea regulilor de comportare în cazul alunecărilor de teren;
- Aplicarea măsurilor de profilaxie, în caz de nevoie;
- Asigurarea acțiunilor de supraveghere și control în zona alunecărilor de teren.

Acțiuni de prevenire, protecție, intervenție și refacere în etapa POST DEZASTRU.

În această secțiune se stabilește concepția desfășurării acțiunilor de urgență care urmează a fi realizate după producerea seismului sau alunecărilor de teren cu scopul de a asigura salvarea supraviețuitorilor, valizi sau răniți, localizarea și înlăturarea urmărilor dezastrului prezentate în **Anexele nr. 12, nr. 13, nr. 14, nr. 15 și nr. 16.**

## C. INTERVENȚIA

### a) Condițiile de activare a acțiunilor la urgență

Acțiunile de intervenție la urgență în cazul seismelor și al alunecărilor de teren se activează luând în considerare:

- caracterul evenimentului dezastruos: - instantaneu sau progresiv;
- situația posibilităților de acțiune: - se poate rezolva cu forțe proprii; este necesară solicitarea ajutorului;
- complexitatea evenimentului: - numai seism; numai alunecări de teren; dezastru complementare; acțiune globală a acestora.

### b) Desfășurarea acțiunilor de intervenție la urgență

#### Activarea

- în cazul cutremurului de pământ ale cărui efecte minime sunt evidente, Comitetul Județean pentru Situații de Urgență Timiș și Centrul Operațional al Inspectoratului pentru Situații de Urgență „BANAT” al județului Timiș se activează din proprie inițiativă.

Toți membrii se prezintă în timp operativ la sediul Instituției Prefectului - Județul Timiș.

În cazul alunecărilor de teren, Comitetul Județean pentru Situații de Urgență Timiș se activează prin înștiințare.

Înștiințarea se realizează cu scopul de a activa:

- Comitetul Județean pentru Situații de Urgență Timiș;
- Organismele și agenții interesați în acțiune;
- Formațiile planificate să intre în acțiune.

Înștiințarea se realizează la ordinul uneia dintre următoarele persoane:

- Prefectul;
- Șeful Inspectoratului pentru Situații de Urgență „BANAT” al județului Timiș.

Înștiințarea se realizează din Centrul Operațional al Inspectoratului pentru Situații de Urgență „BANAT” al județului Timiș, cu încadrare și funcționare permanentă.

Alarmarea reprezintă semnalul de avertizare a populației și formațiilor asupra pericolului eminent al unor alunecări de teren.

Alarmarea se realizează la ordinul uneia dintre persoanele specificate anterior.

Alarmarea se realizează cu ajutorul sirenelor electrice dinamice, manuale și motosirenelor aparținând Protecției Civile.

Semnalul de alarmă pentru calamitate este un sunet modulat cu durata de 2 minute care se întrerupe de două ori .

La recepționarea semnalului de alarmă, populația aplică măsurile de Protecție-intervenție cunoscute, iar formațiile de intervenție se prezintă la locul stabilit și se pregătesc pentru executarea ordinului de intervenție.

Informarea este acțiunea prin care se comunică populației situația creată, ca urmare a seismului și/sau alunecărilor de teren, cu scopul de a asigura realizarea măsurilor de protecție, de a respecta regulile de comportare și de a preveni instalarea panicii.

Informarea se realizează la ordinul uneia dintre persoanele specificate anterior.

Informarea publică se realizează numai de către persoana desemnată ca purtător de cuvânt și relații cu mass-media și publicul.

Informarea publică se realizează prin posturile de televiziune și radio Timișoara și stațiile de televiziune și radio locale. Se transmite mesajul de informare și la organele de presă locale pentru tipărire și difuzare.

Analiza situației create în urma cutremurului de pământ sau/și alunecărilor de teren, se realizează de către Comitetul Județean pentru Situații de Urgență Timiș cu scopul de a organiza intervenția și a elabora Hotărârea (Decizia) pentru desfășurarea intervenției.

Activitatea de analiză a situației create presupune:

- culegerea datelor despre mișcarea seismică sau/și alunecările de teren: momentul declanșării, magnitudinea, zona de acțiune;
- evaluarea impactului asupra mediului înconjurător;
- evaluarea urmărilor și amplitudinii (volumului) de pierderi și distrugerii;
- evaluarea situației/evoluției dezastrului și a apariției unor dezaastre complementare care pot influența acțiunile de protecție și intervenție;
- evaluarea necesarului și deficitului de resurse pentru intervenție;
- evaluarea necesarului de ajutor și sprijin pentru desfășurarea acțiunilor de intervenție;
- stabilirea concepției de desfășurare a acțiunilor de intervenție și repartitia misiunilor;
- nominalizarea Comandanților acțiunilor (CA) și repartitia pe zone de acțiune;
- elaborarea hotărârii și transmiterea ordinelor de intervenție către formații și alte organisme planificate.

Notificarea se desfășoară cu scopul de a informa eșalonul superior despre producerea și urmările seismului sau/și alunecărilor de teren în zona interesată.

Activitatea se realizează de către Grupul de Conducere al Acțiunilor de Intervenție după executarea analizei, transmițând date despre dezastru și cereri eventuale de sprijin.

#### Cercetarea-căutarea. Supravegherea și controlul

Acțiunea se desfășoară în zona de distrugerii cu scopul de a stabili:

- locul, limitele și volumul: pierderilor umane (blocați sub dărâmături ca supraviețuitori valizi sau răniți, morți), avariilor și distrugerilor, pierderilor de resurse și animale;
- alterarea factorilor de mediu;
- stabilirea zonelor poluate cu monitorizarea evoluției tuturor factorilor de mediu;
- evoluția evenimentului dezastruos;
- apariția unor evenimente nefavorabile acțiunilor de intervenție;
- grupurile de oameni în stare de agitație sau panică.

Deblocarea-salvarea se desfășoară în zona de distrugerii a cutremurului de pământ sau/și alunecărilor de teren cu scopul:

- salvării victimelor de sub dărâmături sau din locuri în care au rămas blocate;
- asigurării condițiilor de supraviețuire când acțiunile de salvare sunt greu de executat și cer mult timp: asigurare cu aer, apă, hrană, prim ajutor;
- limitării avariilor și acțiunilor de sprijinire a părților de construcții care prezintă pericol de prăbușire;
- deblocării drumurilor pentru accesul formațiilor de intervenție și evacuarea sinistraților;
- înlăturării pericolului de înrăutățire a condițiilor în locurile în care se găsesc persoane blocate sau surprinse sub dărâmături: inundație, prăbușiri, incendiu;
- întreruperii accesului și izolarea sistemelor de transport a energiei electrice, apei gazelor și agentului termic în zona de distrugerii;
- izolării zonelor poluate și evacuarea populației și a animalelor;

- salvării bunurilor, valorilor materiale (**Anexele nr. 19, nr. 20, nr. 21 și nr. 22**);
- acțiunea se desfășoară de către formațiile de deblocare-salvare din Inspectoratul pentru Situații de Urgență „BANAT” al județului Timiș și formațiile specializate create în acest scop în baza procedurilor proprii și cu tehnica specifică din dotare.

Primul ajutor medical se desfășoară în zona de distrugeri a cutremurului de pământ sau/și alunecărilor de teren cu scopul:

- organizării și amenajării unui Punct de Adunare a Răniților (PAR);
- asigurării primului ajutor medical pentru răniți și persoanele valide salvate de dărâmături: pansamente, hemostaze, imobilizarea fracturilor, resuscitare respiratorie și cardiacă, liniștire, calmare, etc.;
- transportului cu brancarda a răniților din zona de salvare la PAR și de la acesta la ambulanțe;
- realizării unor acțiuni de profilaxie în zona de distrugeri sau în zona de risc.

Acțiunea se desfășoară de către formațiile specializate ale Protecției Civile Societății de Cruce Roșie și de către voluntari cunoscători, organizați ad-hoc în echipe de prim-ajutor.

Ajutorul medical și asistența medicală de urgență se desfășoară în zona de distrugeri a cutremurului de pământ sau/și alunecărilor de teren cu scopul de a asigura recuperarea (însănătoșirea) victimelor dezastrului prin:

- primirea și trierea răniților aduși de ambulanțe;
- completarea ajutorului medical al răniților sosiți de la PAR;
- tratament medico-chirurgical de urgență;
- spitalizare, extemare.

Acțiunea se desfășoară de către formațiile medicale specializate din rețeaua Direcției Sanitare, a Casei Județene de Asigurări Sociale de Sănătate și a Armatei.

Profilaxia se desfășoară în zona de distrugeri a cutremurului de pământ sau/și alunecărilor de teren și în afara acestora cu scopul de a asigura prevenirea apariției unor epidemii sau epizootii ca urmare a prezenței cadavrelor, resturilor menajere și a altor factori de pericol care nu pot fi îndepărtați în timp util.

Acțiunea se desfășoară prin activități de:

- dezinsecție, dezinfecție, deratizare;
- vaccinări și administrarea unor antidoturi sau substanțe radioprotectoare, după caz;
- controlul și supravegherea calității surselor de apă, alimente, furaje și a factorilor de mediu;
- interdicții sau restricții de consum;
- declararea stării de CARANTINĂ, dacă este cazul.

Profilaxia se desfășoară de către formațiile specializate ale Direcției de Sănătate Publică a județului Timiș, Poliției Sanitar-Veterinare, Protecției Mediului și Direcției Apelor BANAT.

La desfășurarea unora dintre aceste acțiuni sunt antrenate și formațiile ale Societății de Cruce Roșie și echipe ale populației.

Restricții de circulație și consum se introduc în zona de distrugeri a cutremurului de pământ sau/și alunecărilor de teren și în afara acestora cu scopul de a asigura:

- desfășurarea cu eficiență a acțiunilor de intervenție;
- prevenirea unor accidentări suplimentare;
- prevenirea apariției epidemiilor sau/și epizootiilor.

Restricțiile se introduc la ordinul conducătorului Acțiunilor de Intervenție și se realizează de către Inspectoratele Județene de Poliție și Jandarmi și organismele abilitate.

Limitele zonelor de restricții și durata de aplicare a acestora se stabilesc de către Conducătorului Acțiunilor de Intervenție (CAI) în funcție de situația creată de dezastru.

Paza. Ordinea. Îndrumarea circulației se desfășoară în zona de distrugeri a cutremurului de pământ sau/și alunecărilor de teren și în afara acestora pe traseele de desfășurare a acțiunilor de intervenție, în locurile de adunare și cazare temporară a sinistraților, pe limitele zonei de carantină și în alte locuri stabilite de către Conducătorului Acțiunilor de Intervenție (CAI) cu scopul de a asigura:

- interzicerea accesului în zona de restricție a persoanelor și mijloacelor neautorizate sau neinteresate m acțiunile de intervenție;
- evitarea pericolelor de accidente de circulație;
- înlăturarea pericolului de înstrăinare a unor bunuri sau valori materiale - publice sau particulare;

- evitarea desfășurării unor acțiuni necontrolate care ar putea spori gradul de pericol;
- desfășurarea eficientă a acțiunilor de transport și evacuarea răniților, sinistraților, tehnicii și mijloacelor de intervenție.

Acțiunea se desfășoară la ordinul Conducătorului Acțiunilor de Intervenție, se organizează și conduce de către: Inspectoratele Județene de Poliție și Jandarmi, Comandanții Unităților Militare - primite în sprijin pentru desfășurarea acestei acțiuni.

Prevenirea și stingerea incendiilor se desfășoară în zona de distrugeri a cutremurului de pământ sau/și alunecărilor de teren cu scopul de a asigura:

- prevenirea unor incendii ca urmare a avarierii/distrugerii instalațiilor electrice, de gaze sau a unor ambalaje cu materiale combustibile;
- localizarea și stingerea incendiilor apărute.

Acțiunea se desfășoară la ordinul Conducătorului Acțiunilor de Intervenție (CAI), se organizează de către Comandamentul Grupului Județean de Pompieri.

Neutralizarea se referă la neutralizarea agenților de contaminare sau alterare a factorilor de mediu.

Acțiunea se desfășoară de către organismele responsabile cu asigurarea acțiunilor de protecție-intervenție în caz de accident chimic, accident nuclear sau accident biologic, în conformitate cu prevederile planurilor de prevenire, protecție, intervenție și refacere specifice acestor domenii.

Evacuarea. Relocarea se desfășoară în zona de distrugeri a cutremurului de pământ sau/și alunecărilor de teren. Evacuarea se referă la persoanele rănite sau valide a căror locuință a fost avariata și nu mai poate fi locuită până la refacere. Relocarea se referă la persoanele rănite sau valide a căror locuință este distrusă. În această situație mutarea în altă locuință este definitivă.

Acțiunea de evacuare sau relocare se desfășoară în conformitate cu Planul Județean de evacuare în situații de urgență întocmit de către Comitetul Județean pentru Situații de Urgență Timiș.

Înhumarea cadavrelor se desfășoară în zona de distrugeri a cutremurului de pământ sau/și alunecărilor de teren prin degajarea și scoaterea cadavrelor de sub dărâmături în timpul acțiunilor de deblocare- salvare.

Cadavrele se depun temporar într-un loc stabilit pe timpul desfășurării acțiunilor de deblocare-salvare de către Conducătorul Acțiunilor de Intervenție.

După identificare și întocmirea formalităților de deces, cadavrele se înhumează în cimitirul municipal, orășenesc, comunal, prin grija familiei și/sau a primăriei.

Asigurarea sinistraților se desfășoară în afara zonei de distrugeri a cutremurului de pământ sau/și alunecărilor de teren cu scopul de a asigura:

- itinerariile și mijloacele de executare a evacuării - relocării;
- locurile de adunare a sinistraților;
- locurile temporare de cazare;
- asigurarea cu apă, alimente și îmbrăcăminte;
- asistență medicală și socială.

Acțiunea se realizează de către Centrul de Cordonare și Conducere a Evacuării în conformitate cu prevederile Planului de evacuare.

Se va ține cont și de Lista dotărilor principale necesare activităților Comitetului Local pentru Situații de Urgență Periam și Centrului Operativ cu Activitate Temporară pentru Situații de Urgență Periam (**Anexa nr. 23**).

#### **D. REFACEREA** (acțiuni pe termen lung)

În această secțiune se stabilesc acțiunile care urmează a se desfășura după terminarea intervenției sau începând cu ultima fază a acesteia, cu scopul de a lichida urmările seismului sau/și alunecărilor de teren .

Acțiunile pe termen lung se planifică pe urgențe în funcție de nevoile social-economice și de siguranță a populației. Se planifică astfel acțiuni imediate, pe termen mediu și pe termen lung.

Acțiunile pe termen lung se referă la:

##### **a) relocare:**

- Acțiunea se referă la asigurarea condițiilor de locuit și activitate a persoanelor sinistrate a căror locuință a fost distrusă sau de nefolosit.
- Planul stabilește locurile de cazare pentru perioada necesară asigurării locuinței, precum și logistica acestei activități.



## **b) refacere-reconstrucție:**

- Acțiunea se referă la:

- planificarea și executarea demolării construcțiilor distruse și a celor avariate care nu mai asigură siguranță pentru folosire;
- curățarea zonelor blocate și de dărămături;
- refacerea avariilor la: drumuri, șosele, străzi, poduri, căi de transport, rețeaua gospodăriei comunale, magistralele de transport a apei, gazelor, produselor petroliere, agenților termici;
- refacerea unor construcții de interes public și privat, clădiri administrative, cultural-sociale, spitale, școli, etc.;
- consolidarea unor locuințe și a altor categorii de construcții pentru a le asigura utilizarea în condiții de siguranță;
- construirea unor locuințe și edificii de interes administrativ și social-cultural în locul celor demolate;
- refacerea - completarea factorilor de mediu(reconstrucția ecologică a factorilor de mediu).

Responsabilitatea realizării acțiunilor de refacere - construcție revine foștilor proprietari și prefecturii/primăriei.

## **c) Reabilitare - restabilire:**

Acțiunea se desfășoară pe teritoriul întregului județ cu scopul de readucere în stare de funcționare normală a tuturor activităților publice, sociale și economice prin:

- reactivarea instituțiilor administrației publice, școlilor, spitalelor și ale celorlalte instituții afectate de seism sau/și alunecări de teren;
- reluarea activităților de producție în unitățile/agentii economice;
- restabilirea capacității de acțiune a sistemului de protecție-intervenție împotriva cutremurelor de pământ și alunecărilor de teren.

## **d) Menținerea condițiilor de siguranță:**

Acțiunea se desfășoară pe teritoriul întregului județ cu scopul de a menține condițiile de siguranță pentru eventualele efecte târzii ale seismului sau/și alunecărilor de teren prin continuarea desfășurării următoarelor activități:

- controlul și supravegherea mișcărilor seismice, zonelor de risc pentru alunecările de teren, calității factorilor de mediu;
- restricții limitate de consum;
- pază, ordine și îndrumarea circulației;
- prevenirea și stingerea incendiilor.

Acțiunea se desfășoară de către Comitetul Județean pentru Situații de Urgență Timiș prin componentii și formațiile sale specializate.

# **CAPITOLUL IV**

## **4.1. Resurse umane**

Resursele umane sunt constituite din membrii Comitetului Județean pentru Situații de Urgență Timiș, Centrului Operațional al Inspectoratului pentru Situații de Urgență „BANAT” al județului Timiș, din specialiști din cadrul grupului tehnic al Comitetului Județean pentru Situații de Urgență Timiș - Secțiunea prevenirea și apărarea împotriva efectelor seismice și alunecărilor de teren.

## **4.2. Resurse materiale**

Resursele materiale sunt cele prevăzute aprobate prin ordinul ministrului Internelor și Reformei Administrative, alte resurse aflate la dispoziția Ministerului Internelor și Reformei Administrative alocate în funcție de caracteristicile și amploarea efectelor situației de urgență specifice.

## **4.3. Resurse financiare**

Resursele financiare necesare activităților de prevenire, pregătire, protecție, intervenție se asigură de la bugetul de stat, prin bugetul Ministerului Afacerilor Interne și al Ministerului Dezvoltării, Lucrărilor Publice și Administrației.

## CAPITOLUL V

### 5.1. Logistica acțiunilor

Sistemul forțelor și mijloacelor de intervenție în cazul producerii unei situații de urgență specifice se stabilește prin planurile de apărare specifice, de către autoritățile, instituțiile publice, societatea civilă, prin reprezentanții ei în Comitetul Județean pentru Situații de Urgență Timiș și operatorii economici cu atribuții în acest domeniu.

Logistica acțiunilor se asigură de Ministerul Dezvoltării, Lucrărilor Publice și Administrației pentru acțiunile și măsurile desfășurate de structurile subordonate și de către autoritățile, instituțiile publice și operatorii economici cu atribuții și responsabilități în domeniu.

Pregătirea forțelor profesioniste de intervenție se realizează în cadrul instituțiilor abilitate prin lege, pe baza unor programe adecvate avizate de Inspectoratul pentru Situații de Urgență „BANAT” al județului Timiș și aprobate de Comitetul Județean pentru Situații de Urgență Timiș. Pregătirea forțelor specializate voluntare de intervenție se realizează în cadrul O.N.G.-urilor cu scop similar.

## CAPITOLUL VI

### 6.1. Asigurarea realizării acțiunilor

Asigurarea realizării acțiunilor de intervenție de prevenire, protecție, intervenție și refacere împotriva seismelor și alunecărilor de teren se referă la activitățile ce se desfășoară în special în etapa predezastru cu scopul de a crea cunoștințele, deprinderile și suporturile necesare desfășurării acestor acțiuni.

### 6.2. Instruirea

Pregătirea forțelor profesioniste de intervenție se realizează în cadrul instituțiilor abilitate prin lege, pe baza unor programe adecvate avizate de Inspectoratul pentru situații de urgență „BANAT” al județului Timiș și aprobate de Comitetul Județean pentru Situații de Urgență Timiș

Pregătirea forțelor specializate voluntare de intervenție se realizează în cadrul ONG-urilor cu scop similar.

Se execută următoarele forme de instruire:

- ✓ instruire metodică;
- ✓ instruire practică, tehnic;
- ✓ antrenamente de conducere (de birou, de Stat Major);
- ✓ exerciții, aplicații.

Instruirea se desfășoară în conformitate cu prevederile unui Plan de Instruire -Pregătire care se elaborează de către Comitetul Județean pentru Situații de Urgență Timiș.

Pregătirea populației și a tuturor categoriilor de persoane, altele decât cele prevăzute anterior se desfășoară cu scopul de a asigura cunoștințele și deprinderile necesare realizării măsurilor de prevenire, protecție, intervenție și refacere și a respectării regulilor de comportare în caz de seisme și alunecări de teren.

Pregătirea se realizează conform programului și tematicii incluse în Planul de Instruire - Pregătire.

### 6.3. Planuri și proceduri

Planurile de Prevenire, protecție, intervenție și refacere au scopul de a asigura gestiunea acțiunilor de prevenire, protecție, intervenție și refacere și se elaborează de către Comitetelor Locale pentru Situații de Urgență conform prevederilor legale.

Procedurile de Acțiune (urgență) au scopul de a releva modul de rezolvare a unei (unor) acțiuni în cadrul unui anumit domeniu de activitate și etapa de acțiune.

Pentru asigurarea unei informații coerente și corecte a publicului și a mijloacelor de informare în masă, această acțiune se desfășoară numai de către compartimentul de relații cu populația al Comisiei de Apărare prin mesaje cu conținut tipizat .

Se impune această măsură pentru a se împiedica dezinformarea, zvonurile sau difuzarea unor știri nereale, exagerate, care pot instala stări de dezordine sau panică.

#### **6.4. Realizarea circuitului informațional-decizional și de cooperare**

Sistemul informațional-decizional cuprinde ansamblul subsistemelor destinate observării, detectării, măsurării, înregistrării, stocării și prelucrării datelor specifice, alarmării, notificării, culegerii și transmiterii informațiilor și a deciziilor de către factorii implicați în acțiunile de prevenire și gestionare a unei situații de urgență specifice.

Transmiterea informațiilor și a deciziilor se realizează în conformitate cu schema fluxului informațional-decizional, aprobată prin planul propriu de apărare.

Schema de principiu a fluxului informațional-decizional este prezentată în Anexa nr. 5.

Institutul Național de Cercetare-Dezvoltare pentru Fizica Pământului - INCDFP comunică imediat principalele caracteristici ale seismului.

Prefectul Județului Timiș comunică imediat principalele efecte ale situației de urgență specifice.

Informarea secretariatelor tehnice permanente ale comitetelor ierarhic superioare asupra locului producerii situației de urgență specifice, evoluției acesteia, efectelor negative produse, precum și asupra măsurilor luate, se realizează prin rapoarte operative.

Conținutul cadru al raportului operativ ce se transmite în timpul acțiunilor de gestionare a situației de urgență specifice este prezentat în **Anexa nr. 24**.

Conținutul cadru al raportului de evaluare a intervenției este prezentat în **Anexa nr. 25**.

În **Anexa nr. 26** este evidențiată organizarea, logistica și etapele investigării de urgență post-seism a construcțiilor.

Primarii, conducerile comitetelor locale pentru situații de urgență constituite după caz, precum și cele ale unităților social-economice amplasate în zone predispușe la alunecări de teren, au obligația să asigure preluarea de la stațiile centrale și locale a datelor și avertizărilor meteorologice și hidrologice, în vederea declanșării acțiunilor preventive și de intervenție.

## **CAPITOLUL VII**

Anexele nr. 1 - 26 fac parte integrantă din prezentul Plan.

**INSPECTOR PROTECȚIE CIVILĂ,**  
Consilier I principal,  
Dorin-Gheorghe BRAD

**DISPOZIȚIA PRIMARULUI COMUNEI PERIAM**  
**Nr. 186/02.12.2021**

*privind modificarea și completarea art. 1 al Dispoziției nr. 178/25.11.2020 privind actualizarea  
componenței Comitetului Local pentru Situații de Urgență (C.L.S.U.) și a Centrului Operativ cu  
Activitate Temporară pentru Situații de Urgență existente la nivelul Comunei Periam, precum și  
aprobarea Regulamentului privind structura organizatorică, atribuțiile, funcționarea și dotarea  
Comitetului Local pentru Situații de Urgență*



ROMÂNIA

PRIMĂRIA COMUNEI PERIAM

Județul Timiș, 307315, Comuna Periam, str. Mureșului, nr.1 bis  
Telefon: 0256-375001; Fax: 0256-375002; e-mail: office@primatimperiam.ro

## DISPOZIȚIA

Nr. 186 din 02.12.2021

*privind modificarea și completarea art. 1 al Dispoziției nr. 178/25.11.2020 privind actualizarea componenței Comitetului Local pentru Situații de Urgență (C.L.S.U.) și a Centrului Operativ cu Activitate Temporară pentru Situații de Urgență existente la nivelul Comunei Periam, precum și aprobarea Regulamentului privind structura organizatorică, atribuțiile, funcționarea și dotarea Comitetului Local pentru Situații de Urgență*

**Primarul comunei Periam, județul Timiș;**

Luând în considerare următoarele:

- referatul înregistrat sub nr. 9095/02.12.2021 prezentat de doamna Bronț Daciana, secretarul general al Comunei Periam;

- prevederile Dispoziției nr. 178/25.11.2020 privind actualizarea componenței Comitetului Local pentru Situații de Urgență (C.L.S.U.) și a Centrului Operativ cu Activitate Temporară pentru Situații de Urgență existente la nivelul Comunei Periam, precum și aprobarea Regulamentului privind structura organizatorică, atribuțiile, funcționarea și dotarea Comitetului Local pentru Situații de Urgență, emisă de primarul Comunei Periam;

- prevederile Deciziei nr. 296/2 din 27.08.2021 privind numirea în funcția de director, prin detașare în interesul învățământului, emisă de Inspectorul Școlar General al Județului Timiș;

- prevederile art. 13 alin. 2 și alin. 3 lit. d, alin. 5 și 7 din Legea nr. 481/2004 privind protecția civilă, republicată (r1), cu modificările și completările ulterioare;

- prevederile art. 12 alin. 3 și art. 15 alin. 1 și alin. 4-5, art. 21-24, art. 27 alin. 2 din O.U.G. nr. 21/2004 privind Sistemul Național de Management al Situațiilor de Urgență, cu modificările și completările ulterioare;

- prevederile H.G. nr. 1490/2004 pentru aprobarea Regulamentului de organizare și funcționare a organigramei Inspectoratului General pentru Situații de Urgență, cu modificările și completările ulterioare;

- prevederile art. 2 alin. 2 lit. b, art. 6-7, art. 9-11, art. 13, art. 15-20 din Anexa la H.G. nr. 1491/2004 pentru aprobarea Regulamentului-cadru privind structura organizatorică, atribuțiile, funcționarea și dotarea comitetelor și centrelor operative pentru situații de urgență;

- prevederile Legii nr. 307/2006 privind apărarea împotriva incendiilor, republicată, cu modificările și completările ulterioare;

- necesitatea actualizării componenței Comitetului Local pentru Situații de Urgență (C.L.S.U.) constituit la nivelul Comunei Periam, în concordanță cu modificările intervenite în rândul persoanelor care reprezintă în prezent instituțiile care fac parte din C.L.S.U.;

În temeiul art. 105-106, art. 155 alin. 1 lit. d, art. 196 alin. 1 lit. b și art. 197-200 din O.U.G. nr. 57/2019 privind Codul administrativ, cu modificările și completările ulterioare,

### D I S P U N E :

**Art. 1.** Se aprobă modificarea și completarea **art. 1 al Dispoziției nr. 178/25.11.2020** privind actualizarea componenței Comitetului Local pentru Situații de Urgență (C.L.S.U.) și a Centrului Operativ cu Activitate Temporară pentru Situații de Urgență existente la nivelul Comunei Periam, precum și aprobarea Regulamentului privind structura organizatorică, atribuțiile, funcționarea și dotarea Comitetului Local pentru Situații de Urgență, în sensul că art. 1 va avea următorul conținut:

**„Începând cu data de 02.12.2021, se aprobă modificarea și completarea componenței Comitetului Local pentru Situații de Urgență (C.L.S.U.) Periam, conform Anexei nr. 1, care face parte integrantă din prezenta dispoziție.”**

**Art. 2.** Toate celelalte prevederi ale **Dispoziției nr. 178/25.11.2020** privind actualizarea componenței Comitetului Local pentru Situații de Urgență (C.L.S.U.) și a Centrului Operativ cu Activitate Temporară pentru Situații de Urgență existente la nivelul Comunei Periam, precum și aprobarea Regulamentului privind structura organizatorică, atribuțiile, funcționarea și dotarea Comitetului Local pentru Situații de Urgență, rămân neschimbate.

**Art. 3.** Cu aceeași dată, își încetează aplicabilitatea orice prevederi contrare.

**Art. 4.** Cu aducere la îndeplinire a prezentei dispoziții se încredințează membrii comisiei enumerați la art. 1 al prezentei dispoziții și compartimentul Financiar-contabil, impozite și taxe din cadrul primăriei.

**Art. 5.** Prezenta dispoziție se comunică, prin grija secretarului general al comunei:

- Instituției Prefectului-Județul Timiș - Serviciul controlul legalității, aplicării actelor cu caracter reparatoriu și contencios administrativ;
- Inspectoratului pentru Situații de Urgență „Banat” al Județului Timiș;
- Membrilor C.L.S.U. Periam;
- Compartimentului Financiar-contabil, impozite și taxe din cadrul primăriei;
- Se aduce la cunoștința publică prin afișarea la sediul primăriei, precum și pe pagina de internet [www.primatimperiam.ro](http://www.primatimperiam.ro).

**PRIMAR,  
DUMITRAȘ CORNEL**



**CONTRASEMNEAZĂ  
Secretar General al Comunei,  
BRONT DACIANA**

**CARTUȘ NECESAR DE INSERAT PE ORICE DISPOZIȚIE A PRIMARULUI COMUNEI PERIAM,  
DUPĂ SEMNĂTURA SA ȘI CEA A SECRETARULUI GENERAL AL COMUNEI PERIAM**

**PROCEDURI OBLIGATORII ULTERIOARE EMITERII DISPOZIȚIEI PRIMARULUI COMUNEI PERIAM NR. 186/2021**

Nr. crt.	Operațiuni efectuate	Data ZZ/LL/AN	Semnătura persoanei responsabile să efectueze procedura
0	1	2	3
1	Semnarea dispoziției <sup>1)</sup>	02/12/2021	
2	Comunicarea către prefectul județului <sup>2)</sup>	03/12/2021	
3	Aducerea la cunoștință publică <sup>3+4)</sup>	03/12/2021	
4	Comunicarea, numai în cazul celei cu caracter individual <sup>3+4)</sup>	03/12/2021	
5	Dispoziția devine obligatorie <sup>5)</sup> sau produce efecte juridice <sup>6)</sup> , după caz	03/12/2021	

Extrase din Ordonanța de urgență a Guvernului nr. 57/2019 privind Codul administrativ:

<sup>1)</sup> art. 240 alin. (1): „Primarul ... prin semnare, însoțește cu formulă de autoritate executarea actelor administrative emise ... în exercitarea atribuțiilor care îi revin potrivit legii.”;

<sup>2)</sup> art. 197 alin. (1), adaptat: Secretarul general al comunei comunică dispozițiile primarului comunei prefectului în cel mult 10 zile lucrătoare de la data ... emiterii.”;

<sup>3)</sup> art. 197 alin. (4): „... dispozițiile se aduc la cunoștința publică și se comunică, în condițiile legii, prin grija secretarului general al comunei.”;

<sup>4)</sup> art. 199 alin. (1): „Comunicarea ... dispozițiilor cu caracter individual către persoanele cărora li se adresează se face în cel mult 5 zile de la data comunicării oficiale către prefect.”;

<sup>5)</sup> art. 198 alin. (1): „... dispozițiile cu caracter normativ devin obligatorii de la data aducerii lor la cunoștință publică.”;

<sup>6)</sup> art. 199 alin. (2): „... dispozițiile cu caracter individual produc efecte juridice de la data comunicării către persoanele cărora li se adresează.”

COMITETULUI LOCAL PENTRU SITUAȚII DE URGENȚĂ AL COMUNEI PERIAM, JUDEȚUL TIMIȘ  
COMPONENTĂ

Nr. crt.	NUMELE ȘI PRENUMELE	FUNCTIA ADMINISTRATIVĂ ȘI UNITATEA	FUNCTIA ÎN COMITET	TELEFON			
				serviciu	domiciliu	mobili	fax
1.	DUMITRAȘ CORNEL	Primar Primăria Comunei Periam	Președinte	0256/375001	-	0725-151878	0256/375002
2.	CONDREA ADRIAN	Viceprimar Primăria Comunei Periam	Membru	0256/375001	-	0733-205814	0256/375002
3.	BRONȚ DACIANA	Secretar general al Comunei Primăria Comunei Periam	Membru	0256/375001	-	0740-756534 0749-177266	0256/375002
4.	GALAMBA IOAN	Șeful Postului de Poliție Periam	Membru - responsabil cu planificarea acțiunilor poliției	0256/375015	-	0745-760005	-
5.	DRAGOMIR DANIELA	Director Liceul Teoretic Periam	Membru - responsabil cu educația școlară	0256/375024	-	0729-130090	0256/375024
6.	CIOICA VALER-NICOLAE	Preot - Biserica Ortodoxă Română Periam	Membru - responsabil cu asistența religioasă și filantropică	-	-	0745-782292	-
7.	ISAI LUCIA-EMILIA	Medic unan - Cabinet medical Dr. Jifcovici-Isai Lucia Emilia	Membru - responsabil cu asistența medicală de urgență în caz de dezastre și epidemii	-	-	0726-023191	-
8.	BRONȚ NICOLAE-MARIUS	Șef S.V.S.U. Primăria Comunei Periam	Membru - Responsabil PSI	0256/375001	-	0744-473369	0256/375002
9.	ARDELEAN IOAN	Administrator S.C. GOLDTIM S.A.	Membru	0256/375133	-	0723-374340	0256/375133
10.	POPUȘ VASILE	Administrator S.C. RAMICOM PERIAM S.R.L.	Membru	0256/375997	0256/375522	0745-658271	-
11.	CĂPUȘAN IONEL	Consilier local Consiliul Local Periam	Membru	-	0256-375090	0743-041116	-



PREȘEDINTE C.L.S.U. PERIAM  
PRIMAR  
DUMITRAȘ CORNEL

**DISPOZIȚIA PRIMARULUI COMUNEI PERIAM**  
**Nr. 178/25.11.2020**

*privind actualizarea componenței Comitetului Local pentru Situații de Urgență (C.L.S.U.) și a  
Centrului Operativ cu Activitate Temporară pentru Situații de Urgență existente la nivelul Comunei  
Periam, precum și aprobarea Regulamentului privind structura organizatorică, atribuțiile,  
funcționarea și dotarea Comitetului Local pentru Situații de Urgență*





ROMÂNIA

PRIMĂRIA COMUNEI PERIAM

Județul Timiș, 307315, Comuna Periam, str. Mureșului, nr.1 bis  
Telefon: 0256-375001; Fax: 0256-375002; e-mail: office@primatimperiam.ro

## DISPOZIȚIA

Nr. 178 din 25.11.2020

*privind actualizarea componenței Comitetului Local pentru Situații de Urgență (C.L.S.U.) și a Centrului Operativ cu Activitate Temporară pentru Situații de Urgență existente la nivelul Comunei Periam, precum și aprobarea Regulamentului privind structura organizatorică, atribuțiile, funcționarea și dotarea Comitetului Local pentru Situații de Urgență*

**Primarul Comunei Periam, Județul Timiș;**

Având în vedere următoarele:

- adresa nr. 3512869/23.11.2020 a Inspectoratului General pentru Situații de Urgență „BANAT” al Județului Timiș înregistrată la Primăria Comunei Periam sub nr. 9377/24.11.2020;
  - necesitatea actualizării componenței Comitetului Local pentru Situații de Urgență (C.L.S.U.) al Comunei Periam ca urmare a alegerilor locale care au avut loc la data de 27 septembrie 2020 prin care au fost alese noile autorități ale administrației publice locale pentru mandatul 2020-2024, precum și în concordanță cu persoanele care reprezintă în prezent instituțiile care fac parte din C.L.S.U.:
  - prevederile Dispoziției nr. 125/28.08.2020 privind actualizarea componenței Comitetului Local pentru Situații de Urgență al Comunei Periam, emisă de Primarul Comunei Periam;
  - prevederile art. 13 alin. 2 și alin. 3 lit. d, alin. 5 și 7 din Legea nr. 481/2004 privind protecția civilă, republicată (r1), cu modificările și completările ulterioare;
  - prevederile art. 12 alin. 3 și art. 15 alin. 1 și alin. 4-5, art. 21-24, art. 27 alin. 2 din O.U.G. nr. 21/2004 privind Sistemul Național de Management al Situațiilor de Urgență, cu modificările și completările ulterioare;
  - prevederile H.G. nr. 1490/2004 pentru aprobarea Regulamentului de organizare și funcționare a organigramei Inspectoratului General pentru Situații de Urgență, cu modificările și completările ulterioare;
  - prevederile art. 2 alin. 2 lit. b, art. 6-7, art. 9-11, art. 13, art. 15-20 din Anexa la H.G. nr. 1491/2004 pentru aprobarea Regulamentului-cadru privind structura organizatorică, atribuții, funcționarea și dotarea comitetelor și centrelor operative pentru situații de urgență;
  - prevederile Legii nr. 307/2006 privind apărarea împotriva incendiilor, republicată, cu modificările și completările ulterioare ;
- În temeiul art. 105-106, art. 155 alin. 1 lit. d, art. 155 alin. 5 lit. b, art. 196 alin. 1 lit. b și art. 197-200 din O.U.G. nr. 57/2019 privind Codul administrativ, cu modificările și completările ulterioare,

### D I S P U N E :

**Art. 1.** Se aprobă actualizarea componenței **Comitetului Local pentru Situații de Urgență la nivelul Comunei (C.L.S.U.) Periam**, conform *Anexei nr. 1*, care face parte integrantă din prezenta dispoziție.

**Art. 2.** Se aprobă actualizarea componenței **Centrului Operativ cu Activitate Temporară pentru Situații de Urgență**, conform *Anexei nr. 2*, care face parte integrantă din prezenta dispoziție.

**Art. 3.** Se aprobă **Regulamentul privind structura organizatorică, atribuțiile, funcționarea și dotarea Comitetului Local pentru Situații de Urgență**, conform *Anexei nr. 3*, care fac parte integrantă din prezenta dispoziție.

**Art. 4.** Prezenta dispoziție se comunică, prin grija secretarului general al comunei:

- Instituției Prefectului-Județul Timiș - Serviciul controlul legalității, aplicării actelor cu caracter reparatoriu și contencios administrativ;
- Domnului Bront Nicolae-Marius, Șef al S.V.S.U. Periam;
- Membrilor C.L.S.U. Periam;
- Membrilor C.O.A.T.S.U. Periam;
- Inspectoratului pentru Situații de Urgență „Banat” al Județului Timiș;
- Se aduce la cunoștința publică prin afișarea la sediul primăriei, precum și pe pagina de internet [www.primatimperiam.ro](http://www.primatimperiam.ro).

**PRIMAR,  
DUMITRAȘ CORNEL**



**CONTRASEMNEAZĂ  
Secretar General al Comunei,  
BRONT DACIANA**

**CARTUȘ NECESAR DE INSERAT PE ORICE DISPOZIȚIE A PRIMARULUI COMUNEI PERIAM,  
DUPĂ SEMNĂTURA SA ȘI CEA A SECRETARULUI GENERAL AL COMUNEI PERIAM**

**PROCEDURI OBLIGATORII ULTERIOARE EMITERII DISPOZIȚIEI PRIMARULUI COMUNEI PERIAM NR. 178/2020**

Nr. crt.	Operațiuni efectuate	Data ZZ/LL/AN	Semnătura persoanei responsabile să efectueze procedura
0	1	2	3
1	Semnarea dispoziției <sup>1)</sup>	25/11/2020	
2	Comunicarea către prefectul județului <sup>2)</sup>	26/11/2020	
3	Aducerea la cunoștință publică <sup>3,4)</sup>	26/11/2020	
4	Comunicarea, numai în cazul celei cu caracter individual <sup>1,4)</sup>	-	
5	Dispoziția devine obligatorie <sup>5)</sup> sau produce efecte juridice <sup>6)</sup> , după caz.	26/11/2020	

Extrase din Ordonanța de urgență a Guvernului nr. 57/2019 privind Codul administrativ:

<sup>1)</sup> art. 240 alin. (1): „Primarul, ... prin semnare, învestește cu formulă de autoritate executarea actelor administrative entese ... în exercitarea atribuțiilor care îi revin potrivit legii.”;

<sup>2)</sup> art. 197 alin. (1), adaptat: „Secretarul general al comunei comunică dispozițiile primarului comunei prefectului în cel mult 10 zile lucrătoare de la data ... emiterii.”;

<sup>3)</sup> art. 197 alin. (4): „... dispozițiile se aduc la cunoștința publică și se comunică, în condițiile legii, prin grija secretarului general al comunei.”;

<sup>4)</sup> art. 199 alin. (1): „Comunicarea ... dispozițiilor cu caracter individual către persoanele cărora li se adresează se face în cel mult 5 zile de la data comunicării oficiale către prefect.”;

<sup>5)</sup> art. 198 alin. (1): „... dispozițiile cu caracter normativ devin obligatorii de la data aducerii lor la cunoștință publică.”;

<sup>6)</sup> art. 199 alin. (2): „... dispozițiile cu caracter individual produc efecte juridice de la data comunicării către persoanele cărora li se adresează.”

COMITETUL LOCAL PENTRU SITUAȚII DE URGENȚĂ AL COMUNEI PERIAM, JUDEȚUL TIMIȘ  
COMPONENTA

Nr. crt.	NUMELE ȘI PRENUMELE	FUNCTIA ADMINISTRATIVĂ ȘI UNITATEA	FUNCTIA ÎN COMITET	TELEFON			
				serviciu	domiciliu	mobil	fax
1.	DUMITRAȘ CORNEL	Primar Primăria Comunei Periam	Președinte	0256/375001	-	0725-151878	0256/375002
2.	CONDREA ADRIAN	Viceprimar Primăria Comunei Periam	Membru	0256/375001	-	0733-205814	0256/375002
3.	BRONT DACIANA	Secretar general al Comunei Primăria Comunei Periam	Membru	0256/375001	-	0740-756534 0749-177266	0256/375002
4.	GALAMBA IOAN	Șeful Postului de Poliție Periam	Membru - responsabil cu planificarea acțiunilor poliției	0256/375015	-	0745-760005	-
5.	USVAT VIORICA	Director Liceul Teoretic Periam	Membru - responsabil cu educația școlară	0256/375024	-	0744-780799	0256/375024
6.	CIOICA VALER-NICOLAE	Preot - Biserica Ortodoxă Română Periam	Membru - responsabil cu asistența religioasă și filantropică	-	-	0745-782292	-
7.	ISAI LUCIA-EMILIA	Medic uman - Cabinet medical Dr. Jifcovici-Isai Lucia Emilia	Membru - responsabil cu asistența medicală de urgență în caz de dezastre și epidemii	-	-	0726-023191	-
8.	BRONT NICOLAE-MARIUS	Șef S.V.S.U. Primăria Comunei Periam	Membru - Responsabil PSI	0256/375001	-	0744-473369	0256/375002
9.	ARDELEAN IOAN	Administrator S.C. GOLDTIM S.A.	Membru	0256/375133	-	0723-374340	0256/375133
10.	POPUȘ VASILE	Administrator S.C. RAMICOM PERIAM S.R.L.	Membru	0256/375997	0256/375522	0745-658271	-
11.	CĂPUȘAN IONEL	Consilier local Consiliul Local Periam	Membru	-	0256-375090	0743-041116	-

PREȘEDINTE C.L.S.U. PERIAM  
PRIMAR  
DUMITRAȘ CORNEL



COMPONENȚA  
CENTRULUI OPERATIV CU ACTIVITATE TEMPORARĂ PENTRU SITUAȚII DE URGENȚĂ PERIAM

Nr. crt.	NUMELE ȘI PRENUMELE	FUNCTIA ADMINISTRATIVĂ ȘI UNITATEA	FUNCTIA ÎN COMITET	TELEFON			
				serviciu	domiciliu	mobilit	fax
1.	BRONT DACIANA	Secretar general al Comunei Primăria Comunei Periam	Șeful C.O.S.U.	0256/375001	-	0740-756534 0749-177266	0256/375002
2.	BRAD DORIN-GHEORGHE	Consilier principal S.P.C.L.E.P. Periam	Membriu	0256/375001	-	0723-375628	0256/375002
3.	FERCHI SIMONA-ELENA	Inspector principal Primăria Comunei Periam	Membriu	0256/375001	-	0735-525655	0256/375002

PRESEDINTE C.L.S.U. PERIAM  
PRIMAR  
DUMITRAȘ CORNEL



**DISPOZIȚIA PRIMARULUI COMUNEI PERIAM**  
**Nr. 86/20.05.2021**

*privind încadrarea cu personal a Serviciului Voluntar pentru Situații de Urgență al  
Comunei PERIAM, Județul Timiș*



ROMÂNIA

PRIMĂRIA COMUNEI PERIAM

Județul Timiș, 307315, Comuna Periam, str. Mureșului, nr.1 bis  
Telefon: 0256-375001; Fax: 0256-375002; e-mail: office@primatimperiam.ro

## DISPOZIȚIA

Nr. 86 din 20.05.2021

*privind încadrarea cu personal a Serviciului Voluntar pentru Situații de Urgență al  
Comunei PERIAM, Județul Timiș*

**Primarul Comunei Periam, Județul Timiș:**

Având în vedere următoarele:

- prevederile Hotărârii Consiliului Local al Comunei Periam nr.53/25.11.2005 privind înființarea Serviciului Voluntar pentru Situații de Urgență din Comuna Periam, modificată prin H.C.L. Periam nr. 106 din 28.11.2019 privind aprobarea înființării Serviciului Voluntar pentru Situații de Urgență (S.V.S.U.) al Comunei Periam, conform prevederilor O.A.P nr.75/2019;

- prevederile art. 10, lit. b din Legea nr. 481/08.11.2004 privind protecția civilă, republicată (r1), cu modificările și completările ulterioare;

- prevederile art. 5 alin. 1 din O.G. nr. 88/2001 privind înființarea, organizarea și funcționarea serviciilor publice comunitare pentru situații de urgență, cu modificările și completările ulterioare;

- prevederile O.A.P. nr. 75/2019 pentru aprobarea Criteriilor de performanță privind constituirea, încadrarea și dotarea serviciilor voluntare și a serviciilor private pentru situații de urgență;

- prevederile art. 14 lit. b și art. 32 din Legea nr. 307/2006 privind apărarea împotriva incendiilor, republicată (r1), cu modificările și completările ulterioare;

- Acordul prealabil al persoanelor care devin membri ai Serviciului Voluntar pentru Situații de Urgență al Comunei PERIAM, județul Timiș;

În temeiul art. 155 alin. 1 lit. d, art. 155 alin. 5 lit. b, art. 196 alin. 1 lit. b, art. 197-200, art. 240 alin. 1-2 și altele din O.U.G. nr. 57/2019 privind Codul administrativ, cu modificările și completările ulterioare,

### DISPUNE:

**Art. 1.** Se încadrează cu personal Serviciul Voluntar pentru Situații de Urgență al Comunei PERIAM, Județul Timiș, de tipul V2, având în componere un număr de 8 membri, din care 2 membri angajați și 6 voluntari, după cum urmează:

**A. BRONȚ Nicolae-Marius - Șef Serviciu Voluntar pentru Situații de Urgență, personal angajat.**

**B. Compartimentul pentru prevenire:**

Nr. crt.	NUMELE ȘI PRENUMELE	FUNCȚIA	PERSONAL ANGAJAT/ VOLUNTAR
1.	BRAD Dorin-Gheorghe	Șeful compartimentului pentru prevenire	VOLUNTAR
2.	DINU Cristian	Specialist pentru prevenire	VOLUNTAR
3.	COLBAN Cassian	Specialist pentru prevenire	VOLUNTAR

**C. Formație de intervenție:**

Nr. crt.	NUMELE ȘI PRENUMELE	FUNCȚIA	PERSONAL ANGAJAT/ VOLUNTAR
1.	BRAD Dorin-Gheorghe	Sef Formație de Intervenție	VOLUNTAR

**C.1. Grupă de intervenție la autospeciala de stins incendii\***

Nr. crt.	NUMELE ȘI PRENUMELE	FUNCȚIA	PERSONAL ANGAJAT/ VOLUNTAR
1.	DINU Cristian	Șef grupă de intervenție	VOLUNTAR
2.	FILIPESCU Lucian	Conducător autospecială	ANGAJAT - pe funcție specifică/ prin cumul de funcții
3.	SIMON Gheorghe	Conducător autospecială	ANGAJAT - pe funcție specifică/ prin cumul de funcții
4.	COLBAN Cassian	Servant pompier	VOLUNTAR
5.	TAMAȘ Cosmin-Ioan	Servant pompier	VOLUNTAR
6.	GHEORGHITĂ Cristian	Servant pompier	VOLUNTAR

**C.2. Echipa specializată pentru avertizare-alarmare-căutare-deblocare-salvare-evacuare\***

Nr. crt.	NUMELE ȘI PRENUMELE	FUNCȚIA	PERSONAL ANGAJAT/ VOLUNTAR
1.	DINU Cristian	Șef echipă specializată	VOLUNTAR
2.	COLBAN Cassian	Servant pompier	VOLUNTAR
3.	TAMAȘ Cosmin-Ioan	Servant pompier	VOLUNTAR

**Art. 2.** Cu ducerea la îndeplinire a prezentei dispoziții se încredințează domnul Dumitraș Cornel, Primarul Comunei Periam și domnul Bronț Nicolae-Marius, șef S.V.S.U. în cadrul Compartimentului S.V.S.U. al Primăriei Comunei Periam.

**Art. 3.** Prezenta dispoziție se comunică, prin grija secretarului general al Comunei Periam:

- Instituției Prefectului Județului Timiș - Serviciul controlul legalității, aplicării actelor cu caracter reparatoriu și contencios administrativ;
- Inspectoratului Județean pentru Situații de Urgență „Banat” al Județului Timiș;
- Domnului Bronț Nicolae-Marius, șef S.V.S.U. în cadrul Primăriei Comunei Periam;
- Compartimentului Financiar-contabil, impozite și taxe din cadrul Primăriei Comunei Periam;
- Membrilor Serviciului Voluntar pentru Situații de Urgență al Comunei Periam, Jud. Timiș;
- Se aduce la cunoștința publică prin afișarea la sediul primăriei, precum și pe pagina de internet [www.primatimperiam.ro](http://www.primatimperiam.ro).

PRIMAR,  
DUMITRAȘ CORNEL



CONTRASEMNEAZĂ  
Secretar General al Comunei,  
BRONȚ DACIANA

**CARTUȘ NECESAR DE INSERAT PE ORICE DISPOZIȚIE A PRIMARULUI COMUNEI PERIAM,  
DUPĂ SEMNĂTURA SA ȘI CEA A SECRETARULUI GENERAL AL COMUNEI PERIAM**

**PROCEDURI OBLIGATORII ULTERIOARE EMITERII DISPOZIȚIEI PRIMARULUI COMUNEI PERIAM NR. 86/2021**

Nr. crt.	Operațiuni efectuate	Data ZZ/LL/AN	Semnătura persoanei responsabile să efectueze procedura
0	1	2	3
1	Semnarea dispoziției <sup>1)</sup>	20/05/2021	
2	Comunicarea către prefectul județului <sup>2)</sup>	21/05/2021	
3	Aducerea la cunoștință publică <sup>3-4)</sup>	-	
4	Comunicarea, numai în cazul celei cu caracter individual <sup>3-4)</sup>	21/05/2021	
5	Dispoziția devine obligatorie <sup>5)</sup> sau produce efecte juridice <sup>6)</sup> , după caz	21/05/2021	

**Estrase din Ordonanța de urgență a Guvernului nr. 57/2019 privind Codul administrativ:**

<sup>1)</sup> art. 240 alin. (1): „Primarul ... prin semnare, însoțește cu formulă de autoritate executarea actelor administrative emise ... în exercitarea atribuțiilor care îi revin potrivit legii.”;

<sup>2)</sup> art. 197 alin. (1), adaptat: „Secretarul general al comunei comunică dispozițiile primarului comunei prefectului în cel mult 10 zile lucrătoare de la data ... emiterii.”;

<sup>3)</sup> art. 197 alin. (4): „... dispozițiile se aduc la cunoștința publică și se comunică, în condițiile legii, prin grija secretarului general al comunei.”;

<sup>4)</sup> art. 199 alin. (1): „Comunicarea ... dispozițiilor cu caracter individual către persoanele cărora li se adresează se face în cel mult 5 zile de la data comunicării oficiale către prefect.”;

<sup>5)</sup> art. 198 alin. (1): „... dispozițiile cu caracter normativ devin obligatorii de la data aducerii lor la cunoștință publică.”;

<sup>6)</sup> art. 199 alin. (2): „... dispozițiile cu caracter individual produc efecte juridice de la data comunicării către persoanele cărora li se adresează.”



**PROCEDURA DE LUCRU  
A CENTRULUI OPERATIV PENTRU SITUAȚII DE URGENȚĂ PERIAM  
ÎN CAZ DE CUTREMUR**

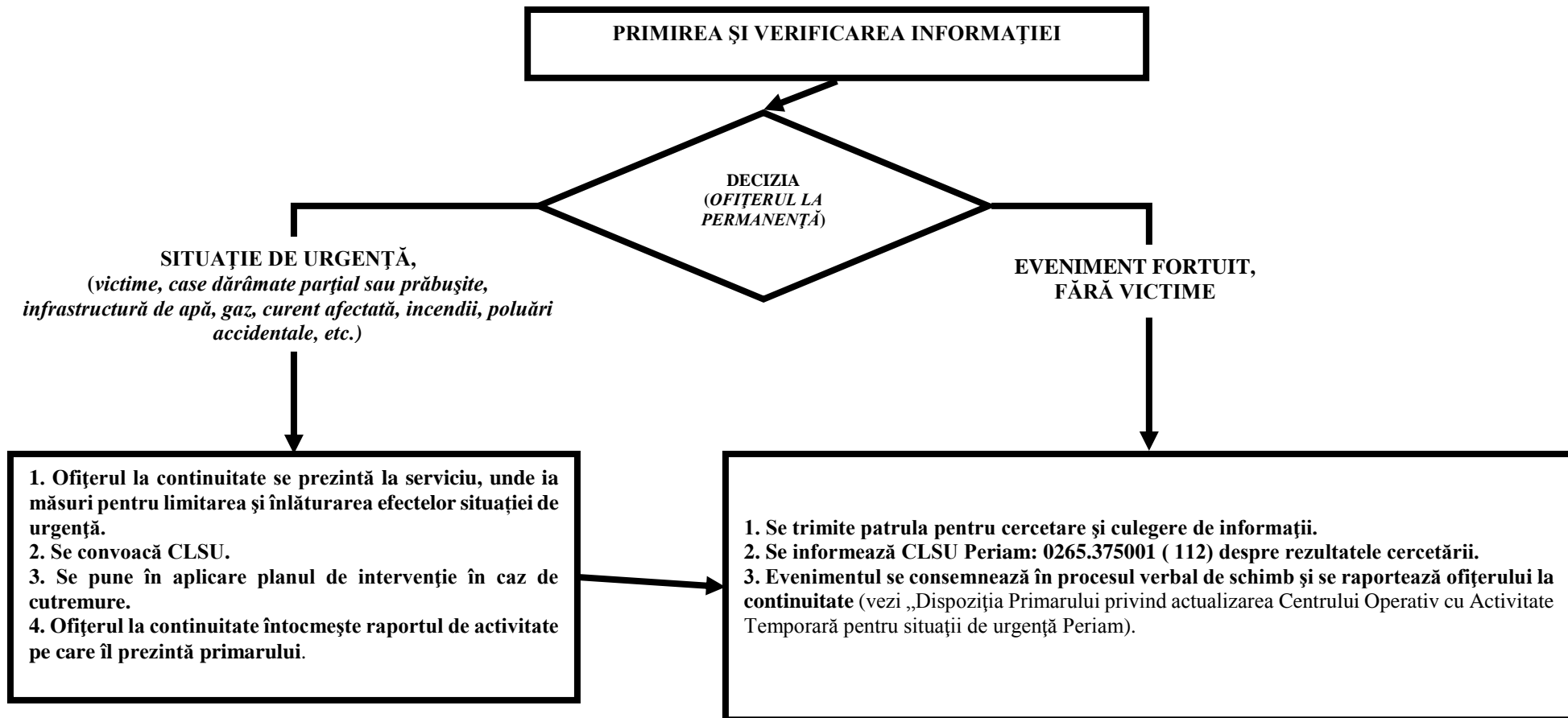

**TABEL**  
**CU DATELE DE CONTACT ALE INSTITUȚIILOR PUBLICE ȘI**  
**OPERATORILOR ECONOMICI**

<b>Nr. crt.</b>	<b>INSTITUȚIA</b>	<b>TELEFON</b>	<b>FAX/E-MAIL</b>
1.	Instituția PREFECTULUI Județului Timiș	0256-493667	contact@ prefecturatimis.ro
2.	Inspectoratul de POLIȚIE al Județului Timiș	0256-402110	0256-402110
3.	ISU „BANAT” al Județului Timiș	0256-434870	0256-430615
4.	Inspectoratul de Jandarmi Județean Timiș	0256-490990	0256-293627
5.	Inspectoratul Teritorial al Poliției de FRONTIERĂ Timișoara	0256-306340	0256-306340
6.	Direcția Regională de Drumuri și Poduri Timișoara	0256-246602	0256-246632
7.	Secția Drumuri Naționale Timișoara	0256 215049	-
8.	Drumuri Municipale Timișoara	0256-215003 0356-438990	0256-215007
9.	Electrica Furnizare Timișoara	0800-800048 0244-406006	-
10.	Serviciul de Telecomunicații Speciale București	021-2022188	-
11.	Regionala C.F.R. Timișoara	0256-491696	0256-493804
12.	AQUATIM Timișoara	0256-201370 0256-201362	0256-294.753
13.	Administrația Bazinală de Apă Banat; Direcția Apelor Banat	0256-491848 0256-491849	0256-491798
14.	Direcția de Sănătate Publică Timiș	0256/494680	comunicare@ dsptimis.ro
15.	Direcția pentru Agricultură Județeană Timiș	0256-220921	dadr.tm@madr.ro
16.	Direcția pentru Agricultură și Dezvoltare Rurală Timiș	0256-220944 0800-800358	0256-220921
17.	E.ON Energie Romania S.A.	0265-200366	0365-403312
18.	Distrigaz Vest	0259-406507	-
19.	Serviciul Județean de Ambulanță Timiș	0256-491313	-
20.	Agencia Națională pentru Protecția Mediului Timișoara	0256-491795	office@ apmtm.anpm.ro

## **SCHEMA FLUXULUI DECIZIONAL**

*pentru declararea zonei de dezastru și/sau instituirea stării de urgență*

**SCHEMA FLUXULUI INFORMAȚIONAL OPERATIV-DECIZIONAL  
A COMITETULUI LOCAL PENTRU SITUAȚII DE URGENȚĂ AL COMUNEI PERIAM**

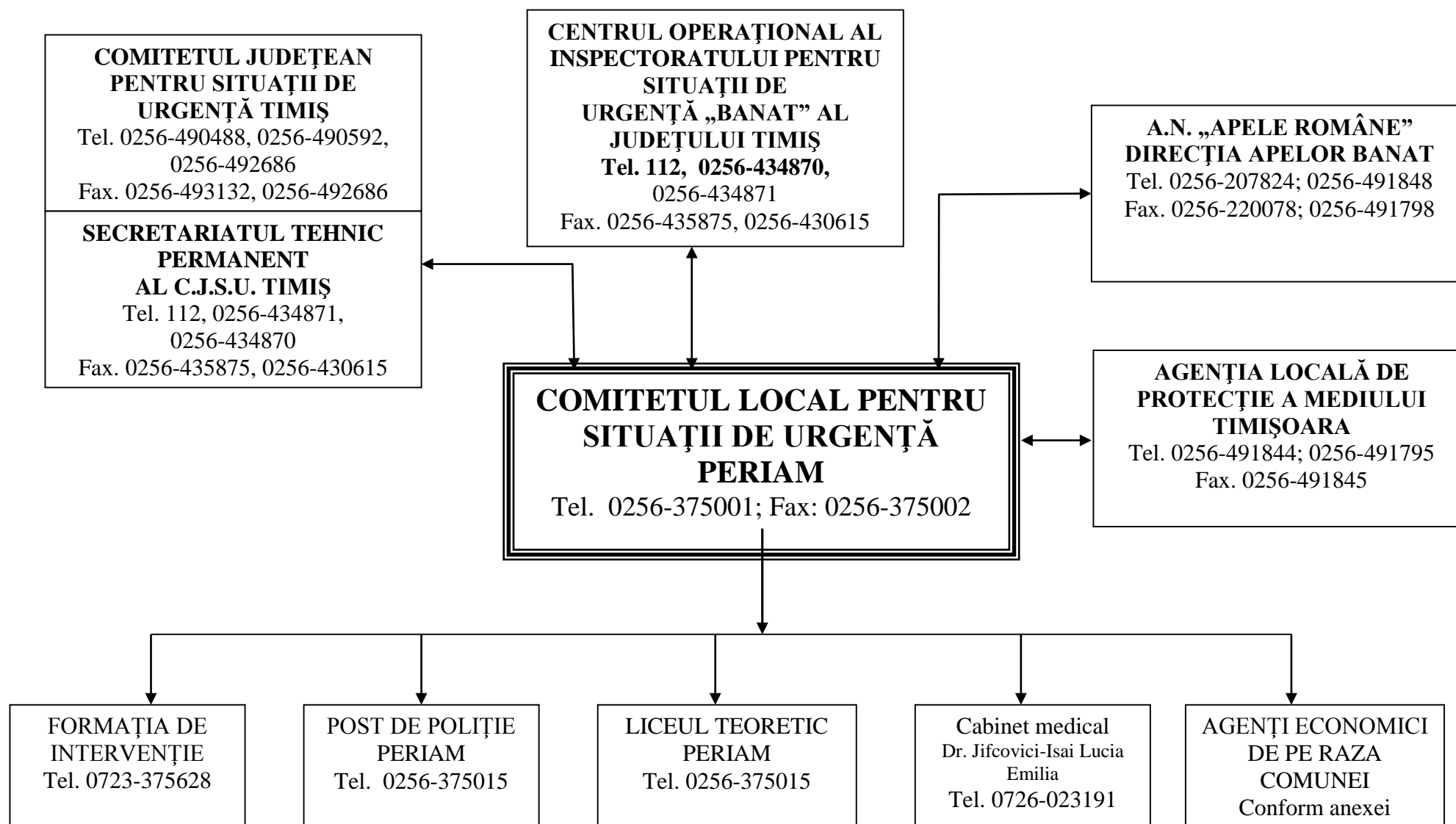

## ANEXĂ

La schema fluxului informațional operativ-decizional

### AGENȚI ECONOMICI DE PE RAZA COMUNEI PERIAM

<b>Nr. crt.</b>	<b>Denumirea agentului economic</b>	<b>Nr. telefon</b>	<b>Adresă</b>
1.	DI & SI PANIF. S.R.L.	0742-215570	Periam, str. Arțarului, nr. 43, jud. Timiș
2.	S.C. PLOP S.R.L.	0740-487051	Periam, str. Stejarului, nr. 75, jud. Timiș
3.	BENDER & Co. S.R.L.	0722-624187	Periam, nr. 41D, jud. Timiș
4.	S.C. RAMICOM S.R.L.	0745-658271	Periam, str. Calea Aradului, nr. 133, jud. Timiș
5.	S.C. AGROANDY S.R.L.	0745-681346	Periam, nr. 336, jud. Timiș
6.	S.C. N.M. GABRIELA PERIAM S.R.L.	0744-597777	Periam, nr. 933, jud. Timiș
7.	S.C. MOCANFARM S.R.L.	0256-375006	Periam, str. Mureșului, nr. 64, jud. Timiș
8.	S.C. FI AMBRA CONSTRUCT S.R.L.	0752-183940	Periam, str. Mureșului, nr. 119, cam. 3, jud. Timiș
9.	S.C. FICUS S.R.L.	0740-056999	Periam, nr. 1462, jud. Timiș
10.	S.C. AVRAM COMPANY S.R.L.	0721-262239	Periam, nr. 1036, cam. 3, jud. Timiș
11.	S.C. DARCRIS FAMILY S.R.L.	0743-539143	Periam, str. Mureșului, nr. 115, ap. 1, jud. Timiș

## **OBIECTIVELE CARE POT FI AFECTATE DE SEISME ȘI ALUNECĂRI DE TEREN PE RAZA COMUNEI PERIAM**

### **A) SEISME**

- Liceul Teoretic Periam, localurile I, II, III;
- Grădinița cu program prelungit Periam;
- Primăria comunei Periam, localurile I și II;
- Căminul Cultural Periam;
- Biserica Ortodoxă Română Periam;
- Biserica Romano-Catolică Periam;
- Biserica Greco-Catolică Periam;
- clădirile din gospodăriile cetățenilor.

### **B) ALUNECĂRI DE TEREN**

- Nu este cazul.

## **Forțele și mijloacele de intervenție și nominalizarea unităților care vor interveni**

Deblocarea-salvarea se va face de către:

- ISU Timiș prin S.V.S.U. Periam.
- Voluntari din societățile comerciale.
- Firmele existente în Periam.

În paralel cu activitățile specifice de conducere pe care le desfășoară structurile protecției civile și autoritățile publice locale, culege date, analizează, elaborează decizii și le transmit în teren, coordonează, asigurarea cooperării, potrivit planului de protecție și intervenție, se realizează acțiuni care vizează:

- Informarea populației prin folosirea intensă a mass-mediei:
  - Comitetul Local Pentru Situații de Urgență prin purtătorul de cuvânt.
- Cercetarea-căutarea în vederea depistării supraviețuitorilor și victimelor, a avariilor la rețele, distrugerilor la clădiri, căilor de acces blocate, pericolului de incendii și alte riscuri complementare;
- Întreruperea alimentării cu gaze și energie electrică a zonelor grav afectate pentru evitarea incendiilor:
  - SC Electrica SA;
  - E-ON.
- Deblocarea și salvarea supraviețuitorilor;
- Primul ajutor, ajutorul medical de urgență, transportul traumatizaților și spitalizarea:
  - S.M.U.R.D.
- Refacerea unor avarii la rețelele comunale pentru prevenirea amplificării dezastrului:
  - SC ELECTRICA SA;
  - E-ON GAZ;
  - SC AQUATIM SA.
- Refacerea drumurilor și podurilor afectate:
  - IRDP.
- Evacuarea sinistraților și realizarea de locuri (*tabere, edificii*) destinate pentru adăpostirea acestora:
  - Comuna Periam conform Planului de Evacuare.
- Organizarea transportului și distribuției apei potabile, alimentelor și articolelor de îmbrăcăminte pentru sinistrați:
  - CLSU, SVSU, firmele din Periam.
- Supravegherea și controlul zonelor afectate, pentru stabilirea priorităților și organizarea conlucrării între forțele participante:
  - Comitetul Local pentru Situații de Urgență.
- Realizarea măsurilor de ordine, pază și îndrumarea circulației:
  - Poliția locală.
- Supravegherea factorilor de mediu, a surselor de pericol complementare (*chimic*) și neutralizarea acestora dacă este cazul;
  - Compartimentul Agricol, Protecția Mediului din cadrul Primăriei Comunei Periam.
- Organizarea unor puncte de primire și evidență a persoanelor decedate, pentru identificarea lor de către rude și rezolvarea operativă a formalităților legale necesare:
- Înhumarea persoanelor decedate:

- o Direcția de Asistență Socială;
- o Cultele.

În desfășurarea activităților se poate solicita sprijin unităților militare prin ordin al prefectului.

**a) Cutremure:**

**TABEL CU MIJLOACELE DE INTERVENȚIE  
care pot fi asigurate de către agenții economici locali și cetățenii din comună**

Nr. crt.	Denumirea mijlocului de intervenție	Unitatea de măsură buc.	Denumirea unității sau numele cetățeanului care le asigură	
			Adresa	Număr de telefon
1	Tractor cu remorcă	3	S.C. AGROANDY S.R.L. Periam, nr. 336, jud. Timiș	0745-681346
2	Tractor cu remorcă	10	S.A. FLORA Periam, nr. 335, jud. Timiș	0728-932599
3	Tractor cu remorcă	10	S.A „3 Decembrie 1990” Periam, nr. 620, jud. Timiș	0744-820952
4	Tractor cu remorcă	10	S.C. RAMICOM AGRICOL S.R.L. Periam, str. Mureșului, nr. 173, ap.6. jud. Timiș	0762-202086
5	Buldozer	1	S.C. PLOP S.R.L. Periam, str. Stejarului, nr. 75, jud. Timiș	0740-487051
6	Buldoexcavator	1	S.C. CEREAL VEST PERIAM S.R.L. Periam, str. Mureșului, nr. 46, cam. 1, jud. Timiș	0745-810950
7	Buldoexcavator	1	Lality Dragan-Octavian, Periam, str. Freziei, nr. 49, jud. Timiș	0756-772230
8	Încărcător frontal Stalova Wola	2	S.C. PLOP S.R.L. Periam, str. Stejarului, nr. 75, jud. Timiș	0740-487051
9	Încărcător frontal Stalova Wola	1	BENDER & Co. S.R.L. Periam, nr. 41D, jud. Timiș	0722-624187
10	Autobuz	10	S.C. N.M. Gabriela Periam S.R.L., Periam, nr. 933, jud. Timiș	0744-597777
11	Microbuz	15	DI & SI PANIF. S.R.L. Periam, str. Arțarului, nr. 43, jud. Timiș	0742-215570
12	Microbuz	10	S.C. N.M. Gabriela Periam S.R.L., Periam, nr. 933, jud. Timiș	0744-597777

**b) Alunecări și prăbușiri de teren: nu e cazul.**



**Comitetul Local pentru Situații  
de Urgență al comunei PERIAM**

**ANEXA Nr. 8**  
***La Planul de Apărare în caz de  
CUTREMURE ȘI/SAU ALUNECĂRI DE TEREN***

- **HARTA CU ZONELE DE RISC SEISMIC ȘI ALUNECĂRI DE TEREN, JUDEȚUL TIMIȘ**
  
- **HARTA CU RISCURILE LA CUTREMUR ȘI ALUNECĂRI DE TEREN, JUDEȚUL TIMIȘ**



# HARTA CU RISCURILE LA CUTREMUR ȘI ALUNECĂRI DE TEREN



## **COMPONENTA FORTELOR DE INTERVENȚIE**

**a) SERVICIUL VOLUNTAR PENTRU SITUAȚII DE URGENȚA PERIAM**

1. Nicolae-Marius BRONȚ, Periam, str. Daliei, nr. 53, jud. Timiș;
2. Dorin-Gheorghe BRAD, Pesac, nr. 280, jud. Timiș;
3. Cristian GHEORGHITĂ, Periam, str. Freziei, nr. 2, jud. Timiș;
4. Gheorghe SIMON, Periam, str. Stejarului, nr. 3, jud. Timiș;
5. Cristian DINU, Periam, str. Mureșului, nr. 109, jud. Timiș;
6. Cosmin-Ioan TAMAȘ, Periam, str. Panslelor, nr. 8, jud. Timiș;
7. Cassian COLBAN, Periam, str. Teilor, nr. 36, jud. Timiș.

**b) ECHEPELE DE INTERVENȚIE PROVENITE DIN RÎNDUL ANGAJAȚILOR  
PRIMĂRIEI COMUNEI PERIAM**

1. Ionel SITAR șef echipă, Periam, str. Mureșului, nr. 23, jud. Timiș;
2. Florian-Marius JIGOVAN, membru, Periam, str. Trandafirilor, nr. 76, jud. Timiș;
3. Ciprian-Gheorghe OLTEANU, membru, Periam, str. Trandafirilor, nr. 49, jud. Timiș;
4. Gheorghe-Valentin FILIPESCU, membru, Periam, str. Arțarului, nr. 27, jud. Timiș;
5. Ion TIMIȘ, membru, Periam, str. Platanilor, nr. 50, jud. Timiș.

**c) ECHEPELE DE INTERVENȚIE ORGANIZATE CU PERSOANE DIN COMUNA  
PERIAM**

1. Bogdan-Andrei DOHINCA, coordonator interventie, Periam, str. Stejarului, nr. 27;
2. Gheorghe TOTOREAN, locțiitor, responsabil cu asigurarea mijloacelor de interventie, Periam, str. Smochinului, nr. 3, jud. Timiș;
3. Ioan MLADIN, membru, Periam, str. Daliei, nr. 80, jud. Timiș;
4. Pavel JURJ, membru, Periam, str. Trandafirilor, nr. 59, jud. Timiș;
5. Florin-Ciprian BUȚUȚOI, membru, Periam, str. Panslelor, nr. 30, jud. Timiș;
6. Florin-Alexandru CRĂCIUN, membru, Periam, str. Calea Aradului, nr. 75, jud. Timiș;
7. Sebastian-Florian MARIȘ, membru, Periam, str. Panslelor, nr. 78, jud. Timiș.

## PLANUL DE INSTRUIRE ȘI PREGĂTIRE

Pregătirea în domeniul situațiilor de urgență se va realiza pe niveluri de competență, structuri funcționale și pe categorii de personal, fiind structurată astfel:

1. Pregătirea personalului de conducere din cadrul administrației publice județene și locale cu atribuții în domeniul managementului situațiilor de urgență.
2. Pregătirea membrilor Comitetului Județean pentru Situații de Urgență și a comitetelor locale pentru situații de urgență, centrelor operative și celulelor de urgență, a inspectorilor și personalului de specialitate cu atribuții în domeniile apărării împotriva incendiilor și protecției civile, precum și a personalului serviciilor publice voluntare și serviciilor private pentru situații de urgență.
3. Pregătirea salariaților și a populației neîncadrate în muncă.
4. Pregătirea în unități și instituții de învățământ.

### 1. Pregătirea personalului se va executa prin:

- a) **cursuri** organizate în cadrul Centrului Național de Perfecționare a Pregătirii pentru Managementul Situațiilor de Urgență Ciolpani, Centrului Național pentru Securitate la Incendiu și Protecție Civilă București și Centrul Zonal de Pregătire Cluj-Napoca;
- b) **convocări, instructaje, antrenamente de specialitate, aplicații, exerciții și concursuri** organizate de către Inspectoratul pentru Situații de Urgență „Banat” al Județului Timiș la nivel județean și de către Inspectoratul General pentru Situații de Urgență la nivel interjudețean și național.

Personalul de conducere din cadrul administrației publice locale cu atribuții în domeniul managementului situațiilor de urgență (subprefecții, secretarul general al prefecturii, vicepreședinții C.J.T., secretarul general al județului, primarii, viceprimarii și secretarii de la municipii și orașe, primarii comunelor) va participa o dată la 2-4 ani la un curs de pregătire cu scoatere de la locul de muncă, cu durata de 5 zile, la Centrul Zonal de Pregătire Cluj-Napoca. Cursurile sunt organizate pe serii.

Anual, Ministerul Administrației și Internelor stabilește seriile de pregătire și planifică numeric categoriile de personal, la propunerea Inspectoratului General pentru Situații de Urgență.

Prefectul, în calitate de președinte al Comitetului Județean pentru Situații de Urgență, stabilește în baza planificărilor anuale și a propunerilor Inspectoratului pentru Situații de Urgență Județean, personalul care participă la pregătire și emite dispozițiile necesare.

Șefii centrelor operative pentru situații de urgență cu activitate temporară de la municipii și orașe și inspectorii de protecție civilă vor participa o dată la 2-4 ani la un curs de pregătire cu scoatere de la locul de muncă, cu durata de 15 zile, la Centrul Național de Pregătire pentru Managementul Situațiilor de Urgență Ciolpani, conform planificării făcute de către Inspectoratul pentru Situații de Urgență „Banat” al județului Timiș.

Președinții comitetelor locale pentru situații de urgență și membrii acestora vor îndruma conducerile unităților de învățământ pentru desfășurarea pregătirii în domeniul situațiilor de urgență în condiții de eficiență și vor asigura asistență de specialitate.

### **3. Pregătirea salariaților și a populației neîncadrate în muncă**

**3.1. Salariații** din instituțiile publice și operatorii economici se realizează prin instructaje și antrenamente de avertizare, alarmare, evacuare, adăpostire și prim ajutor, în funcție de tipurile de risc la care sunt expuși. Categoriile de instructaje, principiile, modalitățile, cerințele și condițiile organizării activității de instruire sunt stabilite prin Ordinul ministrului administrației și internelor nr. 712/2005, cu modificările și completările ulterioare.

**3.2. Populația neîncadrată în muncă** se instruește prin participarea la exercițiile de alarmare publică, aplicațiile și exercițiile de specialitate, prin intermediul mass-media și prin acțiunile derulate de organizațiile neguvernamentale, potrivit specificului acestora.

### **4. Pregătirea în unități și instituții de învățământ cuprinde:**

**4.1. Instruirea conducătorilor/directorilor/cadrelor didactice desemnate să efectueze pregătirea în domeniu** - se realizează centralizat, printr-un curs specializat la Centrul Național de Perfecționare a Pregătirii pentru Managementul Situațiilor de Urgență Ciolpani;

**4.2. Pregătirea preșcolărilor, elevilor și studenților** - se organizează și se desfășoară conform protocoalelor încheiate între inspectoratele pentru situații de urgență și inspectoratele școlare, prin parcurgerea temelor de specialitate și prin activități extrașcolare incluse în cadrul programelor și planurilor activităților de profil, în funcție de particularitățile de vârstă specifice nivelurilor de învățământ.

**Studenții și cursanții colegiilor** se instruiesc în cadrul disciplinelor de învățământ, cu respectarea autonomiei universitare, prin integrarea cunoștințelor de specialitate și prin activități de antrenare privind modul de protecție și de acțiune în cazul producerii situațiilor de urgență generate de principalele tipuri de risc.

Comunitățile de elevi și studenți se instruiesc și prin participarea la exercițiile și activitățile practice organizate și conduse de inspectoratul pentru situații de urgență.

## **EVIDENȚA ȘI EVALUAREA PREGĂTIRII**

**a)** În baza legislației în vigoare, în fiecare unitate administrativ – teritorială se va emite anual „*Dispoziția președintelui comitetului local pentru situații de urgență privind pregătirea în domeniul situațiilor de urgență*”.

La instituțiile publice și operatorii economici clasificați din punct de vedere al riscurilor se va emite anual „*Decizia directorului (managerului) privind pregătirea în domeniul situațiilor de urgență*”.

**b)** Dispozițiile președinților comitetelor pentru situații de urgență privind pregătirea în domeniul situațiilor de urgență vor fi difuzate instituțiilor publice și operatorilor economici din localitate, clasificați din punct de vedere al riscurilor, personalului din comitetele și centrele operative pentru situații de urgență, instituțiilor publice care au repartizate funcții de sprijin pentru prevenirea și gestionarea situațiilor de urgență și conducerilor unităților de învățământ din unitatea administrativ - teritorială.

**c)** Documentele de conducere, planificare și evidența pregătirii în domeniul situațiilor de urgență vor fi întocmite în baza precizărilor Inspectoratului pentru Situații de Urgență „Banat” al județului Timiș precizate la convocarea anuală de pregătire și vor fi adaptate la specificul fiecărei unități administrativ - teritoriale, instituție sau operator economic.

**d)** Pentru buna desfășurare a activităților de pregătire, comitetele pentru situații de urgență, inspectorii de protecție civilă împreună cu cadrele tehnice P.S.I., vor întocmi următoarele documente:

- Dispoziția președintelui comitetului local pentru situații de urgență (primarul) sau decizia șefului celulei de urgență (directorul societății comerciale) privind pregătirea în domeniul situațiilor de urgență;
- Planificarea pregătirii în domeniul situațiilor de urgență;
- Tematica convocărilor, instructajelor și exercițiilor de specialitate;
- Dosarul pregătirii în domeniul situațiilor de urgență, care va cuprinde:
- Programul activităților de pregătire (convocări, instructaje, antrenamente);
- Tabelul cu personalul participant la activitățile de pregătire;
- Materialele care au fost prezentate la activitățile de pregătire.

Planificările pregătirii în domeniul situațiilor de urgență ale unității administrativ – teritoriale Comuna Periam, ale instituțiilor publice și ale operatorilor economici vor fi avizate de către Inspectoratul pentru Situații de Urgență „Banat” al județului Timiș.

**Evidența** participării și a rezultatelor obținute se ține la nivelul fiecărei entități la nivelul căreia s-a organizat pregătirea de către personalul desemnat să gestioneze documentația necesară.

La Comitetul Județean pentru Situații de Urgență evidența participării și a rezultatelor obținute se ține de către Centrul Operațional Județean care asigură Secretariatul Tehnic Permanent.

La Comitetul Local pentru Situații de Urgență Periam aceasta se ține de către Centrul Operativ cu Activitate Temporară (șeful centrului operativ – secretarul general al comunei).

La operatorii economici clasificați din punct de vedere al riscurilor, evidența participării și a rezultatelor obținute se ține de către personalul de specialitate – inspector de protecție civilă – numit prin decizie a conducătorului instituției în conformitate cu art. 13, pct.(3), (5) și (7) din Legea nr. 481 / 2004 privind protecția civilă, cu modificările și completările ulterioare.

Situația centralizatoare cu participarea la pregătire a personalului propriu și pe care îl coordonează se înaintează numeric, semestrial, la eșalonul superior pe categorii de personal și domenii de competență.

La Inspectoratul General pentru Situații de Urgență situațiile centralizatoare se înaintează în primele 10 zile ale lunilor iulie și decembrie.

**Evidența** participării și a rezultatelor obținute se înaintează la Inspectoratul pentru Situații de Urgență „Banat” al Județului Timiș, Inspecția de Prevenire din Timișoara, Str. Cluj, Nr. 14, Tel. 494045, 494046, Fax. 494432, de către personalul nominalizat, trimestrial, astfel:

- pentru trim. I - în primele 5 zile ale lunii aprilie;
- pentru trim. II - în primele 5 zile ale lunii iulie;
- pentru trim. III - în primele 5 zile ale lunii octombrie;
- pentru raportul anual de evaluare - în primele 5 zile ale lunii decembrie.

**Evaluarea** programelor de pregătire se realizează permanent prin analiza modului de organizare și desfășurare a activităților și a rezultatelor obținute de către eșaloanele care organizează pregătirea sau pe timpul inspecțiilor și controalelor. Evaluarea pregătirii în domeniul situațiilor de urgență se analizează de către fiecare eșalon în parte, sub formă de bilanț, în ședințele comitetelor pentru situații de urgență.

Raportul de evaluare a pregătirii cuprinde:

- baza legală a desfășurării activității de pregătire;
- obiectivele propuse și modul de îndeplinire a acestora;
- gradul de îndeplinire a planului de pregătire;
- organizarea și desfășurarea exercițiilor, aplicațiilor și intervențiilor reale;
- calificativele obținute și măsura în care s-a asigurat dezvoltarea competențelor profesionale;
- organizarea și nivelul de înzestrare ale serviciilor de urgență;
- gradul de asigurare a bazei materiale;
- neajunsuri constatate și greutăți întâmpinate;
- concluzii și propuneri pentru îmbunătățirea activității.

Controlul modului de realizare a planului de pregătire se execută prin participarea persoanelor de conducere de la Inspectoratul General pentru Situații de Urgență și/sau de la Inspectoratul pentru Situații de Urgență „Banat” al județului Timiș la aplicații, exerciții, concursuri, convocări, instructaje, controale de prevenire și aprecierea acestora cu calificativ, precum și prin autoapreciere în materialul de bilanț.

Neexecutarea planului anual de pregătire și neparticiparea la instruirile, aplicațiile și exercițiile organizate în domeniul situațiilor de urgență constituie contravenții și se sancționează conform prevederilor Legii protecției civile nr. 481/2004, cu completările și modificările ulterioare.

**Inspectorii de specialitate de protecție civilă** din cadrul instituțiilor publice și al operatorilor economici, nominalizați să execute pregătirea de specialitate condusă nemijlocit de Inspectoratul pentru Situații de Urgență „Banat” al județului Timiș, vor executa un instructaj de pregătire de 2-3 ore lunar (*de regulă a treia miercuri din lună*) la sediul inspectoratului sau în locurile ce se vor preciza prin ordin.

### INSTITUȚIILE CARE SE EVACUEAZĂ

Denumirea	Localitatea	Numărul salariaților	Numărul membrilor de familie	Localitatea și adresa unde se evacuează	Date utile
Liceul Teoretic, local I	Periam			Periam, str. Magnoliei, nr. 2, jud. Timiș	Total elevi:
Liceul Teoretic, local II	Periam			Periam, str. Viorelelor, nr. 1, jud. Timiș	Total elevi:
Liceul Teoretic, local III	Periam			Periam, str. Viorelelor, nr. 1a, jud. Timiș	Total elevi:
Grădinița cu Program Prelungit	Periam			Periam, str. Calea Aradului, nr. 148, jud. Timiș	Total preșcolari:
Primăria comunei Serviciul Public Comunitar Local de Evidență a Persoanelor (S.P.C.L.E.P.) Serviciul Public de Alimentare cu Apă și Canalizare (S.P.A.A.C.) al Comunei Periam	Periam			Periam, str. Mureșului, nr. 1bis, jud. Timiș	
Postul de Poliție Secția 12 Poliție Rurală	Periam			Periam, str. Mureșului, nr. 1bis, jud. Timiș	



## **PLANUL DE GESTIUNE A ACȚIUNILOR DE PROTECȚIE-INTERVENȚIE**

Planul de gestiune a acțiunilor de protecție-intervenție cuprinde totalitatea planurilor întocmite la nivelul Comitetului Local pentru Situații de Urgență Periam, iar pentru înlăturarea efectelor unui cutremur, se vor aplica acestea, raportat la necesitatea gestionării stării de fapt, pentru înlăturarea urmărilor unui dezastru generat de către cutremur.

După producerea cutremurului se va acționa în următoarele direcții:

### ***Faza I:***

- a)** evacuarea persoanelor din zona afectată, în punctele stabilite de către centrul operativ al comunei Periam;
- b)** acordarea de îngrijirii persoanelor rănite și scoaterea lor din zona afectată, spre punctele de prim-ajutor;
- c)** intervenția prin mijloace proprii, în prima fază și cu sprijin din exterior, în limita posibilităților în faza a doua pentru scoaterea de sub dărâmături a persoanelor, folosind mijloacele și tehnica din dotare;
- d)** eliberarea căilor de acces pentru a facilita deplasarea persoanelor și mijloacelor de intervenție în zona afectată.

### ***FAZA a II-a:***

- a)** transportul persoanelor rănite către cel mai apropiat spital;
- b)** asigurarea apei potabile, alimentelor și cazării persoanelor dislocate și relocate, conform planului de evacuare sau a Hotărârilor Comitetului Local pentru Situații de Urgență a comunei Periam;
- c)** repunerea în funcțiune a infrastructurii prin mijloace proprii și cu sprijin exterior;
- d)** gestionarea situației create de cadavrele umane și a cadavrelor de animale, pentru evitarea apariției unor boli;
- e)** luarea oricăror altor măsuri ce se impun pentru reluarea vieții social-economice în comuna Periam.

**REGULI DE PREGĂTIRE ANTISEISMICĂ,  
PROTECȚIE, COMPORTARE ȘI ACȚIUNE A POPULAȚIEI  
ÎN CAZ DE CUTREMUR ȘI/SAU ALUNECĂRI DE TEREN**

**a) Cunoștințe despre clădirile și spațiile în care locuim sau lucrăm, privind:**

- evenimentele seismice precedente și acțiunile lor asupra clădirii;
- aplicarea măsurilor și acțiunilor de evitare a distrugerilor parțiale sau totale asupra clădirilor în cazul declanșării unui cutremur puternic și anume pentru:
  - ✓ executarea tuturor lucrărilor de întreținere și reparații curente pentru a menține caracteristicile de rezistență pe întreaga durată de exploatare/serviciu a clădirii;
  - ✓ conștientizarea riscurilor la care s-ar expune dacă ar efectua modificări la clădire fără un aviz privind proiectul intervenției și autorizațiile legale din partea unui expert; toate modificările efectuate se înscriu în cartea tehnică a construcției;
  - ✓ efectuarea unei expertize tehnice asupra clădirii, de către un expert autorizat sau de către un institut specializat conform prevederilor legale;
  - ✓ executarea lucrărilor de consolidare, refacere și reparații atât la clădire cât și la instalațiile aferente clădirii: apă, gaze, încălzire, electricitate, canalizare etc. numai pe baza raportului de expertiză și a proiectelor autorizate;
- respectarea unor principii simple și sigure pentru execuția de clădiri rezistente în localități rurale, respectiv a cerințelor legale privind calitatea construcțiilor în zone urbane, precum și luarea măsurilor privind reabilitarea clădirilor în conformitate cu normele actuale;
- interzicerea intervenției asupra structurii clădirii - ex. lărgirea unor camere, mutarea pereților, practicarea de goluri, supraetajarea, săparea de pivnițe sau garaje etc. -, fără a avea un proiect întocmit de un specialist atestat pentru astfel de lucrări și toate autorizațiile necesare, deoarece altfel, se pot declanșa, cu sau fără seisme, procese de degradare rapidă sau chiar bruscă a clădirii, care pot periclita viața;
- întocmirea proiectelor de consolidare și execuția acestora precum și recepția lucrărilor în conformitate cu prevederile Legii nr. 10/1995 privind calitatea în construcții, cu modificările ulterioare și ale regulamentelor în vigoare;
- cunoașterea de către asociațiile de proprietari/locatari ale clădirilor multietajate - tip bloc -, a modului în care firmele cu sediul în apartamente respectă măsurile de protecție antiseismică, precum și pe cele de prevenire a unor incendii, explozii, deversări de materiale combustibile, toxice și chimice. În aceste spații se interzice depozitarea de materiale pe planșee, peste sarcina pentru care au fost proiectate. Dacă firma este în locuința personală cu 1 - 2 niveluri, se vor aplica toate măsurile de protecție pentru a nu afecta clădirile învecinate în cazul producerii unui cutremur, alunecare de teren, prin declanșarea de explozii, incendii etc.;
- interzicerea depozitării de materiale combustibile, explozive, substanțe toxice etc. în clădiri de locuit; amplasarea și fixarea obiectelor grele se va face după consultarea unui specialist;
- fixarea antenelor de satelit de elementele structurale ale clădirii pentru ca în cazul unui cutremur să se evite căderea lor și producerea de accidente;

- cunoașterea măsurilor necesare prevenirii și stingerii incendiilor și aplicarea lor de către proprietarii, administratorii, locatarii din clădirile de tip bloc;
- cunoașterea planului subsolului clădirii tip bloc și a rețelelor de conducte din subsolul clădirii, precum și cunoașterea locurilor de amplasare a robinetilor și vanelor de închidere a diferitelor utilități pe diferite ramificații;
- cunoașterea și verificarea periodică a tavanelor, podului, acoperișului, balcoanelor, cornișelor, calcanelor, coșurilor, terasei și învelitorii blocului/casei, astfel ca în cazul unui cutremur să se evite căderea cărămizilor, placajelor, tencuielilor, ornamentelor, țiglelor, olanelor, jardinierele, în zona intrărilor, aleilor înconjurătoare, străzilor sau la vecini. Se va proceda similar la elementele ce ar putea să cadă dinspre clădirea învecinată, inclusiv pentru îmbinarea cu blocul alăturat sau gardurile de zid ale vecinilor;
- consultarea unui expert autorizat la cumpărarea sau închirierea unei locuințe sau sediu de firmă, asupra evaluării rezistenței antiseismice conform normativelor tehnice în vigoare, în vederea evitării expunerii la un potențial risc.

## **b) Protecția antiseismică în interiorul locuinței sau locului de muncă**

### **Măsurile de pregătire a locului de muncă sau locuinței pentru prevenirea distrugerilor provocate de efectele unui seism:**

- evitarea aglomerării spațiilor de la locul de muncă sau din locuință cu piese de mobilier sau aparatură instabile la seism și amplasate în vecinătatea locurilor în care se aglomerează de obicei familia, sau în spațiul de lucru;
- asigurarea pieselor de mobilier grele, zvelte, suprapuse și înalte, între ele și prin prindere de un perete, grindă solidă în locurile unde se aglomerează de obicei persoane la locul de muncă sau în familie;
- amplasarea echipamentelor tehnice și aparatelor casnice mai grele sau a celor pe roți - de exemplu: copiatoare, calculatoare mari, mașini de spălat, frigider etc. -, astfel încât să nu se afle în vecinătatea ieșirilor din încăperi sau apartament spre a nu bloca prin deplasarea lor accesul în cazul unui seism;
- fixarea aparatelor în așa fel încât racordurile să nu sufere deteriorări în caz de cutremur;
- amplasarea obiectelor fragile și valoroase într-un loc mai jos și sigur;
- amplasarea vaselor cu chimicale, combustibili în dulapuri în care să nu se poată răsturna, în încăperi în care nu se locuiește și nu există pericolul de contaminare și de incendiu;
- asigurarea ușilor dulapurilor cu închizători eficiente la oscilații, astfel încât deplasarea veselei depozitate să nu producă accidente;
- procurarea în locuință a cel puțin unui extingtor și amplasarea acestuia într-un loc cunoscut și accesibil în orice moment, lângă sursele potențiale de incendiu; învățați utilizarea acestuia;
- reținerea locului de amplasare a comutatoarelor, siguranțelor, robinetelor generale și locale pentru apă, gaze și electricitate și a modului lor de manevrare, astfel încât, la nevoie, după seism, să puteți lua măsurile minime de intervenție de urgență - închidere/deschidere;
- păstrarea la îndemână o unei truse de scule adecvate.

### **Dacă locuiți într-o clădire multifamilială tip bloc, informați-vă personal sau prin administrația asociației despre îndeplinirea obligațiilor legale privind:**

- evaluarea rezistenței antiseismice actuale a structurii clădirii;
- reparațiile și consolidările necesare;
- proiectarea și executarea lucrărilor necesare;
- asigurarea pentru daune seismice, forme și taxe necesare.

### **Rețineți în memoria dvs. particularitățile localității, cartierului și împrejurimile locuinței dvs., ale drumului pe care vă deplasați zilnic la serviciu, școală sau cumpărături, având în vedere eventualele pericole descrise mai jos:**

- căderea unor elemente de construcție nestructurale: tencuielii, cărămizi etc.;
- spargerea și căderea unor geamuri, în special la clădirile înalte;
- căderea unor obiecte, mobilier etc.;

- căderea unor stâlpi și linii electrice;
- incendii rezultând din scurtcircuite electrice, conducte de gaz rupte, răsturnarea unor instalații de încălzire etc.;
- alunecări de teren, avalanșe în zona muntoasă, lichefierea unor terenuri nisipoase.

**Obișnuiți-vă să vă protejați și când vă aflați într-o altă situație: în concediu, în delegație, la spectacole, în vizită etc.**

**Discutați cu toți membrii familiei, vecinii sau colegii un plan despre ce ați face fiecare în caz de cutremur și faceți periodic repetiții.**

### **c) Reguli de comportare rațională, individuale și de grup: loc de muncă, familie, pe stradă, în timpul producerii seismului**

- Păstrați-vă calmul, nu intrați în panică, liniștiți-i și pe ceilalți, protejați copiii, bătrânii și femeile. Nu vă speriați de zgomotele din jur.
- Preveniți tendințele de a părăsi camera sau locuința, deoarece faza seismică inițială are o durată redusă, astfel încât tocmai faza puternică a mișcării seismice vă poate surprinde pe scări, holuri, paliere, în aglomerație și panică, conducând la accidente grave, nedorite.

#### **Atenție!**

**Scările sunt elemente de construcții foarte sensibile la deplasările diferențiate ale etajelor și, chiar dacă ar rezista, deplasarea persoanelor pe scări sub efectul oscilației seismice este extrem de periculoasă. Chiar dacă ieșirea de la etajele inferioare sau dintr-o locuință parter ar fi în principiu posibilă și fezabilă în scurt timp, în special pentru persoane tinere, afară sunt multe alte riscuri: calcane și coșuri de fum, parapete, ornamente, vitraje etc.**

- Rămâneți în încăpere sau locuință, departe de ferestre care se pot sparge și vă pot accidenta, protejați-vă sub o grindă, toc de ușă solid, sub un birou sau masă care sunt suficient de rezistente spre a vă feri de căderea unor obiecte, mobile suprapuse, lămpi, tencuieli ornamentale etc. În lipsa unor astfel de posibilități vă puteți proteja stând la podea lângă un perete solid, pe genunchi și coate, cu fața în jos iar cu palmele împreunate vă veți proteja capul, ceafa, iar cu antebrațele pe lateral capul. Această recomandare implică o cunoaștere prealabilă a acelor elemente de construcție rezistente, prin consultarea unui specialist atestat.
- Dacă este posibil, închideți sursele de foc cât puteți mai repede iar dacă a luat foc ceva interveniți imediat după ce a trecut șocul puternic.
- Nu fugiți pe ușă, nu săriți pe fereastră, nu alergați pe scări, nu utilizați liftul, evitați aglomerația, îmbulzeala, iar dacă este posibil deschideți ușa locuinței spre exterior, spre a preveni blocarea acesteia, în vederea evacuării după terminarea mișcării seismice.
- Nu alergați în stradă.
- Dacă vă aflați în afara unei clădiri, deplasați-vă cât mai departe de clădire, feriți-vă de tencuieli, cărămizi, coșuri, parapete, cornișe, geamuri, ornamente care de obicei se pot prăbuși în stradă. Nu fugiți pe stradă, deplasați-vă calm spre un loc deschis și sigur.
- Acordați prim ajutor persoanelor rănite.
- În cazul în care sunteți surprinși de căderea unor tencuieli sau obiecte de mobilier răsturnate, căutați să vă protejați capul și membrele sau să vă asigurați supraviețuirea; ulterior veți căuta să alarmați prin diferite metode vecinii cât și echipele de salvare-intervenție de prezența dvs.

### **d) Comportarea după producerea unui cutremur:**

- Nu părăsiți imediat spațiul, camera, apartamentul, clădirea în care v-a surprins seismul. Acordați mai întâi primul ajutor celor afectați de seism. Calmați persoanele intrate în panică sau speriate, în special copiii de vârstă mai fragedă.
- Ajutați pe cei răniți sau prinși sub mobilier, obiecte sau elemente ușoare de construcții, să se degajeze. Nu mișcați răniții grav - dacă nu sunt în pericol imediat de a fi răniți suplimentar din alte cauze - până la acordarea unui ajutor sanitar-medical calificat.

- Îngrijiți-vă de siguranța copiilor, bolnavilor, bătrânilor, asigurându-le îmbrăcăminte și încălțăminte corespunzătoare sezonului în care s-a declanșat seismul, în vederea unei eventuale evacuări din locuință sau clădire pentru o perioadă anume, de la câteva ore la câteva zile.
- Nu utilizați telefonul decât pentru apeluri la salvare, pompieri sau de către organismul cu însărcinări oficiale în privința intervenției post-dezastru, în cazuri justificate, spre a nu bloca circuitele telefonice.
- Dacă s-a declanșat un incendiu, căutați să-l stingeți prin forțe proprii.
- Verificați preliminar starea instalațiilor electrice, gaze, apă, canal, verificați vizual starea construcției în interior. În cazul constatării de avarii, închideți alimentarea locală sau generală și anunțați unitatea pentru intervenție. Nu folosiți foc deschis.
- Părăsiți cu calm clădirea, fără a lua cu dvs. lucruri inutile, dar verificați mai întâi scara și drumul spre ieșire spre a nu vă expune la pericole.
- Pentru orice eventualitate, preveniți rănirea provocată de căderea unor tencuieli, cărămizi etc. la ieșirea din clădire utilizând o cască de protecție sau în lipsa acesteia un scaun/taburet ori alt obiect protector: geantă, ghiozdan, cărți groase etc.
- Dacă la ieșire întâlniți uși blocate, acționați fără panică pentru deblocare. Dacă nu reușiți, iar acestea au vitraje, procedați cu calm la spargerea geamului și curățirea ramei și a zonei de cioburi, utilizând un scaun, o vază etc. Dacă se constată că în ascensor sunt persoane blocate, liniștiți-le, mai întâi, după care solicitați concursul persoanelor autorizate.
- Evitați clădirile grav avariate, cu excepția unor cazuri de ajutor sau salvare, măsuri ce trebuie întreprinse cu un minimum de măsuri de securitate și fără riscuri inutile. Evitați să fiți confundat cu răufăcătorii pătrunși în astfel de clădiri, nu aglomerați fără rost zonele calamitate.
- Ajutați echipele de intervenție pentru ajutor sau salvare.
- Ascultați numai anunțurile posturilor de radioteleviziune naționale și recomandările de acțiune imediată ale organelor în drept.
- Fiți pregătiți psihic și fizic pentru eventualitatea unor șocuri ulterioare primei mișcări seismice - așa numitele replici -, fără a intra în panică. Nu dați crezare zvonurilor care apar frecvent imediat după seisme, chiar dacă aparent sunt vehiculate de așa-zisi specialiști!
- La evacuare dați prioritate celor răniți sau copiilor, bătrânilor, femeilor și ascultați întocmai recomandările salvatorilor.
- Experiența cutremurelor precedente a dovedit că este util să aveți cunoștințe necesare supraviețuirii până la intervenția echipelor de salvare în cazul unei situații extreme în care, de exemplu, ați fi surprinși sub niște dărâmături, mobilier răsturnat sau într-o cameră, incintă, ascensor etc. blocată, prin înțepenirea ușilor sau din alte cauze.
- În primul rând trebuie să fiți calmi, să îi liniștiți pe cei șocați, să nu permiteți reacții de panică, să acordați primul-ajutor celor răniți iar dacă dumneavoastră sau altă persoană din grup are posibilitatea de mișcare să faceți un mic plan de salvare. Deblocarea căii de acces se poate încerca numai dacă prin aceasta nu se înrăutățește situația - de exemplu prin mișcarea dărâmăturilor sau a mobilierului.

**O variantă clasică de comunicare cu cei din afară, este să bateți la intervale regulate cu un obiect tare în conducte învecinate sau în pereții incintei, iar dacă ați stabilit contactul verbal, furnizați informațiile cerute și cereți primul ajutor necesar. Inspectoratul județean/local pentru Situații de Urgență va concentra personal specializat și aparate de ascultare ca să identifice locurile cu persoane blocate.**

**Nu vă preocupați de durata timpului scurs până la salvare, deoarece în astfel de condiții, deși timpul pare nesfârșit, corpul uman își mobilizează resurse nebănuite pentru a trece peste o perioadă critică. În acest mod se explică durate extreme de rezistență de sute de ore în condiții de blocare la cutremur a unor persoane aparent fragile, înregistrate în țara noastră în 1977 și în mod similar în întreaga lume.**

#### **e) Măsuri de verificare a stării clădirii, locuinței:**

- Dați concursul dvs. organizațiilor de intervenție post-seismică pentru analiza stării construcțiilor, precum și pentru celelalte activități întreprinse de organele în drept.
- Verificați mai întâi afară și apoi cu precauții și în interior starea locuinței, a clădirii pentru a vedea avariile. După primele observații proprii, este bine să vă adresați unui specialist-expert autorizat în construcții pe care îl cunoașteți din timp, sau cu care aveți o înțelegere sau un contract pentru astfel de situații - în cazul instituțiilor sau firmelor.
- Dacă starea structurii construcției prezintă avarii evidente iar echipele autorizate nu au sosit încă, solicitați instituțiilor abilitate evaluarea de către specialiști a stării post-seismice a structurii clădirii și aveți în vedere continuarea ulterioară a operațiunilor de proiectare și execuție a reparațiilor și consolidărilor, cu concursul asociației de proprietari sau locatari.
- În cazul în care clădirea în care locuiți este într-o stare de avariere a structurii evaluată de specialiștii abilitați legal ca fiind grav afectată de cutremur, va trebui să respectați dispozițiile legale și să vă adaptați la condițiile de sinistru. În acest sens organele administrației publice locale vor lua măsurile de relocare.
- Dacă ați contractat o asigurare la o societate de profil, informați-vă cum trebuie să procedați pentru înregistrarea în termen legal a daunelor complete produse de cutremur, în vederea solicitării despăgubirilor.

#### **f) Măsuri de revenire în normal a activității umane din zona afectată de cutremur**

După producerea unui cutremur cu urmări deosebite, autoritățile publice locale împreună cu organismele abilitate vor lua măsurile necesare revenirii la normal a activităților umane din zona sinistruată sau calamităată.

Autoritățile publice locale vor întocmi pe baza investigațiilor și a expertizelor tehnice listele de priorități ale clădirilor afectate pentru execuția intervențiilor/consolidărilor și reabilitării construcțiilor de locuit.

În acest sens investitorii, proprietarii și/sau administratorii clădirilor de locuit vor participa la îndeplinirea măsurilor de investigare a clădirilor de locuit pentru a cunoaște situația acestora după dezastru, vor solicita efectuarea de expertize tehnice asupra clădirilor afectate, și elaborarea de proiecte de intervenție/consolidare la clădirile avariate de cutremur, conform legislației în vigoare.

#### **g) Reguli de comportare în cazul alunecărilor de teren**

Alunecările de teren sunt evenimente de multe ori previzibile, de exemplu după precipitații intense, în zone predispușe la aceste fenomene și au evoluție progresivă, astfel încât desfășurarea lor se realizează într-un anumit interval de timp suficient pentru realizarea unor măsuri de protecție. Atunci când începerea alunecării de teren poate fi semnalată, autoritățile publice locale împreună cu Comitetul local informează instituțiile și populația din zona respectivă asupra pericolului creat și acțiunilor de alarmare când alunecarea de pământ este iminentă, o dată cu urmărirea evoluției fenomenelor în zonă.

Informarea și alarmarea asupra alunecării de teren se realizează de către autoritățile publice locale și de comitetul local și județean cu mijloacele specifice acestor tipuri de acțiuni. La recepționarea informării sau a unor semnale despre începerea alunecării terenului, în zona care ar putea fi afectată se vor lua următoarele măsuri:

- Pregătirea evacuării persoanelor, instituțiilor și bunurilor potrivit planurilor de evacuare pregătite anticipat.
- Deconectarea, de către reprezentanții autorizați - în caz de necesitate - a clădirilor de la sistemul de alimentare cu energie electrică, gaze, apă, încălzire, canalizare etc. pentru a limita eventualele efecte negative.
- Sprijinirea formațiilor de intervenție ale comitetului local sau județean în acțiunile de oprire, diminuare sau de deviere a alunecării de teren cu scopul de protejare a persoanelor și construcțiilor, pentru micșorarea efectelor distructive ale alunecării de teren.

- Desfășurarea acțiunilor sub conducerea comitetului local sau județean; vor fi luate în considerare numai sursele oficiale locale și recomandările organelor în drept, evitându-se informațiile bazate pe zvonuri.

**La recepționarea semnalului de alarmare în cazul alunecărilor de teren, care înseamnă că pericolul alunecării de teren nu poate fi evitat, se vor lua următoarele măsuri:**

- Evacuarea persoanelor și bunurilor materiale în locurile desemnate în planurile de evacuare, fără a lua lucruri inutile și păstrând calmul.
- Respectarea regulilor de conviețuire în locurile sigure în care Comitetul județean/local, împreună cu autoritățile locale cât și Societatea de Cruce Roșie vor lua măsurile necesare adăpostirii și desfășurării vieții.

După stabilizarea alunecării de teren organele abilitate vor face o analiză a avariilor și distrugerilor provocate la construcții și bunuri. În funcție de avarii se vor lua măsuri de începere a lucrărilor de reparații și consolidări iar în cazurile de distrugeri se vor lua măsuri de construire de noi clădiri pe alte amplasamente, autorizate. După caz se vor face demersurile necesare pentru obținerea despăgubirilor prin sistemul de asigurări pentru pagubele produse de către alunecările de teren.





# **RESPONSABILITĂȚILE privind luarea măsurilor de apărare și de evacuare a oamenilor și bunurilor pe fiecare obiectiv afectat**

## **I. CONCEPȚIA ACȚIUNILOR DE EVACUARE**

Organizarea evacuării se realizează de:

- a) Ministerele și instituțiile publice centrale, pe baza planurilor de evacuare proprii, avizate de inspectorul general al I.G.S.U. și aprobate de ministrul de resort.
- b) Instituțiile publice locale, pe baza planurilor de evacuare proprii avizate de șeful Inspectoratului pentru Situații de Urgență „BANAT” al județului Timiș și aprobate de ministrul sub a cărui coordonare se află.
- c) Autoritățile administrației publice locale, pe baza planurilor de evacuare proprii, avizate de vicepreședintele C.J.S.U. și șeful Inspectoratului pentru Situații de Urgență „BANAT” al județului Timiș.
- d) Inspectoratul pentru Situații de Urgență „BANAT” al județului Timiș, pentru evacuarea populației și a bunurilor materiale, pe baza planurilor de evacuare proprii, avizate de vicepreședintele C.J.S.U. și aprobate de președintele C.J.S.U.
- e) Operatorii economici, pe baza planurilor de evacuare proprii avizate de șeful Inspectoratului pentru Situații de Urgență „BANAT” al județului Timiș și aprobate de președintele Comitetului pentru Situații de Urgență local.

Planurile de evacuare se elaborează în funcție de riscurile inventariate în județul Timiș și de funcțiile de sprijin stabilite prin Hotărârea Guvernului nr. 1995/2005.

### **Tipurile de risc specifice județului Timiș:**

- accidente chimice și explozii cu implicații în afara amplasamentului precum și incendii de mari proporții;
- accidente majore la utilaje și instalații tehnologice periculoase;
- inundații de mari proporții produse de accidente la construcții hidrotehnice;
- fenomene meteo periculoase și inundații;
- cutremure;
- alunecări și prăbușiri de teren;
- accidente biologice, epidemii și epizootii;
- avarii la conducte magistrale;
- accidente majore pe căile de transport;
- căderi de obiecte cosmice;
- accidente majore și avarii la rețelele de instalații și telecomunicații;
- poluări majore ale factorilor de mediu ale cursurilor de apă.

Conducerea nemijlocită a acțiunilor de evacuare se exercită de către Comitetul Județean pentru Situații de Urgență.

## II. SITUAȚII ÎN CARE SE VA EXECUTA EVACUAREA:

### 1. Inundații de mari proporții produse de un accident hidrotehnic la barajul de acumulare de la Surduc.

- a) Localități care vor fi evacuate:
- sat Surducu Mic - total
  - sat Susani - parțial 50 %
  - sat Jupani - parțial 60 %
  - sat Sudriaș- parțial 40 %
  - comuna Traian Vuia - parțial 15 %
- b) Localități în care se execută evacuarea:
- comuna Traian Vuia
  - orașul Făget
  - municipiul Lugoj

Instituțiile publice, operatorii economici, populația, colectivele de animale și bunurile care se evacuează sunt în conformitate cu Planul de evacuare în caz de accident hidrotehnic la acumularea Surduc.

### 2. Fenomene meteo periculoase și inundații în bazinele hidrografice

Prin revărsarea creată de creșterea debitelor datorată unor ploii abundente și îndelungate sau suprapunerea ploilor abundente peste stratul de zăpadă, urmat de topirea bruscă a zăpezilor. Aceste inundații se pot produce, de regulă, pe cursurile de apă neamenajate integral:

- râul BEGA în porțiunea TOMEȘTI, FĂGET, MÂNĂȘTIUR, BALINȚ, CHIZĂTĂU;
- râul TIMIȘ în porțiunea GĂVOJDIA, SACU, LUGOJ, ȘAG, RUDNA, GRĂNICERLIONEL;
- râul BÂRZAVA în porțiunea GĂTAIA, BERECUȚA, BIRDA, MÂNĂȘTIRE, DENTA;
- râul MUREȘ în albia majoră, pe cursul inferior, în porțiunea PERIAM-PORT, IGRIȘ, SARAVALA, CENAD;

Posibile inundații prin revărsări la ploii abundente (rupere de nori) pot fi produse pe pârâiele:

- CARLEŢIU - zona NĂDRAG;
- PĂRĂUL MARE - zona TOMEȘTI;
- HĂUZEUSCA - zona CURTEA;
- VALEA MARE - zona PIETROASA;
- POGĂNIȘ - zona BÂRNA;
- ICUI - zona MARGINA;
- ZIDILEASCA - zona FĂGET.

### 3. Cutremure și alunecări de teren

#### A. Cutremure

Din punct de vedere seismic România a fost încadrată de specialiștii Băncii Mondiale în categoria țărilor cu risc seismic ridicat, dacă Vrancea este prima zonă seismică a României atunci Banatul este cu siguranță a doua zonă seismică atât din punct de vedere al numărului de evenimente cât și prin energia eliberată.

Cutremurele produse în județ reprezintă o serie de caracteristici specifice:

- adâncimile focarelor sunt mici, între 5 și 15 km;
- suprafețele zonelor epicentrale, unde efectele sunt maxime, sunt foarte reduse;
- izoseistele au forme ușor eliptice până la circulare;
- prezintă un număr relativ mic de preșocuri, urmate fiind de un număr foarte mare de replici sau postșocuri;
- principalele falii delimitate au orientări și profunzimi diferite;
- focarele principalelor cutremure din județ se află la intersecția sau în apropierea intersecției dintre faliile geologice de vârste diferite.

Distribuția în spațiu a epicentrelor acestor cutremure evidențiază un număr relativ mare de zone cu risc seismic ridicat, astfel:

- *zone cu cutremure cu intensitate în epicentru de 8<sup>o</sup> Mercalli:*
  - Banloc-Ofsenița

- Voiteg
- Șag-Parța
- Vinga-Variaș
- **zone cu cutremure cu intensitate de 7<sup>o</sup> Mercalli:**
  - Periam, Sânnicolau Mare, Sânmihaiu Român, Jimbolia și la granița cu Serbia-Muntele Negru (Srbski-Itebej).
  - Timișoara, Săcălaz, Peciu Nou, Ciacova, Recaș și Buziaș.

Sunt definite 8 principale falii seismice:

- Timișoara Vest; Săcălaz-Sânmihaiu Român; Banloc-Liebling-Buziaș; Voiteg-Peciu Nou Cărpiniș; Vinga-Variaș; Buziaș-Recaș-Vinga; Becicherecu Mic-Mașloc și Sacoșu Mare-Arad.

Avariile și caracterul distructiv al unui eventual cutremur este foarte divers și gradat în județ, cu tendință clară de concentrare în zonele mobilate cu clădiri joase, construite până în anul 1940.

### **B. Alunecări de teren**

Au un potențial ridicat de producere în 13 localități și mai scăzut în 10 localități dispuse în zona de deal și munte din estul județului. Riscurile mai mari sunt în localitățile Brestovăț, Ohaba Lungă, Pietroasa și Secaș.

Datorită caracteristicilor specifice alunecărilor de teren din aceste zone (suprafețe și pante relativ reduse, împăduriri, căi de comunicații) nu se impun planuri speciale de evacuare în întregime a acestor localități.

Alunecările de teren pot afecta 2 porțiuni de drum național cu lungime de 1,2 km, 7 porțiuni de drumuri județene cu o lungime de 16,4 km și o porțiune de 1 km de drum comunal.

#### **a) Sectoare de drum cu alunecări de teren**

1. DN68A Lugoj-Ilia km 3+200 – 3+600, la ieșirea din Lugoj.

Alunecările apărute încă din anul 1972 au fost consolidate cu drenuri.

În noiembrie 1996, fenomenul produs a afectat toată platforma drumului, circulația fiind restricționată pentru autovehicule peste 3t. și se desfășoară pe jumătatea dreaptă a drumului. Sectorul este semaforizat și semnalizat.

Variante ocolitoare:

- a) prin Caransebeș, Hațeg, Simeria pe DN6, DN68, DN66, în lungime de 145 km pentru orice fel de autovehicule.
  - b) pe DJ609B prin Coștei-Balinț-Mănăstur-Făget în lungime de 34km, fără autovehicule mai lungi de 10m.
2. DN68A Lugoj-Ilia km 52+000 – 52+800 în localitatea Coșava.

**Alunecările de teren din anul 1970 au fost consolidate cu drenuri dar efectele nu sunt eliminate complet, existând denivelări pronunțate.**

Variante ocolitoare:

- a) prin Caransebeș, Hațeg, Simeria, pe DN68 și DN66;
- b) prin Timișoara, Lipova, pe DJ691 și DN7.

### **C. Accidente chimice și explozii cu implicații în afara amplasamentului și incendii de mari proporții**

Există la următoarele societăți comerciale la care sunt întocmite Planuri de urgență externă:

- S.C. Azur S.A. Timișoara;
- S.C. Begachim S.A. Timișoara;
- S.C. Butan Gas S.R.L. Lugoj;
- S.C. Shell Gas S.R.L. Timișoara;
- S.C. Crimbo Gas S.R.L. Timișoara;
- S.C. Colterm S.A. Timișoara;
- SNP Petrom Depozitul nr. 1 PECO Timișoara;
- SNP Petrom Degazolinare Calacea;
- SNP Petrom Tratare mișcare țiței Satchinez;
- S.C. Linde Gas S.R.L. Timișoara;
- cele 4 uzine de apă din Timișoara și una în municipiul Lugoj.

### **D. Accidente majore pe căile de transport:**

*Rutiere*, pe principalele căi de comunicații:

- Făget - Lugoj - Timișoara;
- Timișoara - Stamora-Moravița;
- Timișoara - Jimbolia;
- Timișoara - Arad;
- Timișoara - Sânnicolau Mare.

*Feroviare*:

Stațiile CFR prin care se tranzitează substanțe periculoase: Timișoara Nord, Timișoara Sud, Timișoara Est, Timișoara Triaj;

Stațiile CFR din Lugoj, Făget, Buziaș, Deta, Sânnicolaul Mare, Jimbolia, Stamora-Moravița și Gătaia. La acest tip de risc nu se impun planuri speciale de evacuare.

*Aeriane*:

- Riscuri la catastrofe aeriene sunt posibile pe culoarele permanente de zbor: Timișoara, Tg. Jiu; Timișoara, Deva; Timișoara, Arad; Timișoara, Lom.
- Accidente aviatice se pot produce în zona Aeroportului Internațional „Traian Vuia” Timișoara;
- Zborurile aviației militare pot genera riscuri pe întregul teritoriu județului.

Trecerea la executarea evacuării se face la ordinul **președintelui Comitetului Județean pentru**

### **Situații de Urgență.**

Comitetele Locale pentru Situații de Urgență emit decizii de evacuare și decizii de primire/repartiție.

Ordinul de evacuare și cel de primire/repartiție se poate transmite prin:

Telefon/fax, mijloace radio, corespondență specială, curieri.

În situațiile stabilite de către Comitetul Național pentru Situații de Urgență, ordinul de evacuare poate fi transmis și prin intermediul posturilor de radio și televiziune.

Ordinul/dispoziția de evacuare va cuprinde:

- a) concepția acțiunilor de evacuare;
- b) organizarea conducerii acțiunilor de evacuare;
- c) măsurile de cooperare pe timpul executării evacuării;
- d) măsurile de asigurare a evacuării (conform anexelor 2, 3 din O.M.A.I. nr. 1184/2006).

## **III. CONCEPȚIA ORGANIZĂRII ȘI ASIGURĂRII ACTIVITĂȚII DE READUCERE A POPULAȚIEI ȘI A BUNURILOR MATERIALE EVACUATE LA STABILIREA STĂRII DE NORMALITATE**

Centrul de conducere și coordonare a evacuării va monitoriza următoarele activități:

- demararea acțiunilor de refacere-reconstrucție;
- curățarea (asanarea) zonelor afectate;
- refacerea avariilor la căile de transport precum și la magistralele destinate utilităților (*apă, canal, gaze, curent electric*);
- consolidarea locuințelor și refacerea construcțiilor de interes public și privat;
- asigurarea condițiilor de locuit și de desfășurare a activităților;
- reactivarea instituțiilor administrației publice;
- asigurarea readucerii populației, animalelor și bunurilor materiale.



**FIȘĂ INDIVIDUALĂ DE INSTRUCTAJ  
PRIVIND PROBLEME DE APĂRARE ÎMPOTRIVA  
EFECTELOR SEISMELOR**

NUMELE ȘI PRENUMELE.....  
DENUMIREA INSTITUȚIEI .....  
GRUPA SANGUINĂ .....  
DOMICILIUL .....  
.....  
Data și locul nașterii.....  
Funcția.....  
Traseul și durata de deplasare la/de la instituție.....  
.....

**INSTRUCTAJUL GENERAL**

**Instructajul introductiv general** a fost efectuat la data \_\_\_\_\_ timp de \_\_\_\_ ore, de către \_\_\_\_\_, având funcția de \_\_\_\_\_, conținutul instructajului: **Ordinul Comun nr. 1995/1160 din 18 noiembrie 2005 pentru aprobarea Regulamentului privind prevenirea și gestionarea situațiilor de urgență specifice riscului la cutremure și / alunecări de teren** (extras).....  
.....  
.....  
.....

Semnătura  
celui instruit

Semnătura celui  
care a efectuat  
instructajul

Semnătura celui  
care a verificat  
însușirea cunoștințelor

## INSTRUCTAJ PERIODIC

Data instruc-tajului	Durata (h)	Specialitatea	Materialul predat	Semnătura celui		
				instruit	care a instruit	care a verificat instru-irea

1. Ordinul Comun nr. 1995/1160 din 18 noiembrie 2005 pentru aprobarea Regulamentului privind prevenirea și gestionarea situațiilor de urgență specifice riscului la cutremure și / alunecări de teren
2. Legea nr. 10/1995 privind calitatea în construcții, cu modificările ulterioare și ale regulamentelor în vigoare.

### REINSTRUIRE

Data instruc-tajului	Durata (h)	Specia-litatea	Materialul predat	Semnătura celui		
				instruit	care a instruit	care a verificat instruirea

### REZULTATUL TESTĂRII

Data                      Materialul examinat                      Calificativ      examinator

.....

### CONTROL MEDICAL PERIODIC

.....

.....

.....

Semnătura doctorului, parafa, data vizei

### TESTAREA PSIHOLOGICĂ

.....

Semnătura psihologului

**Notă:** Instructajul de protecția muncii se face lunar în prima zi lucrătoare din lună cu indicarea materialului predat a duratei și data de instruire a materialului predat. Completarea fișei individuale se face imediat cu pastă sau cerneală după verificarea instructajului. Fișa se păstrează la comandantul de subunitate care are obligația de instruire a militarilor în termen.

**TABEL CU MIJLOACELE DE INTERVENȚIE**  
*care pot fi asigurate de către agenții economici locali și cetățenii din comună*

Nr. crt.	Denumirea mijlocului de intervenție	Unitatea de măsură buc.	Denumirea unității sau numele cetățeanului care le asigură	
			Adresa	Număr de telefon
1	Tractor cu remorcă	3	S.C. AGROANDY S.R.L. Periam, nr. 336, jud. Timiș	0745-681346
2	Tractor cu remorcă	10	S.A. FLORA Periam, nr. 335, jud. Timiș	0728-932599
3	Tractor cu remorcă	10	S.A. „3 Decembrie 1990” Periam, nr. 620, jud. Timiș	0744-820952
4	Tractor cu remorcă	10	S.C. RAMICOM AGRICOL S.R.L. Periam, str. Mureșului, nr. 173, ap.6. jud. Timiș	0762-202086
5	Buldozer	1	S.C. PLOP S.R.L. Periam, str. Stejarului, nr. 75, jud. Timiș	0740-487051
6	Buldoexcavator	1	S.C. CEREAL VEST PERIAM S.R.L. Periam, str. Mureșului, nr. 46, cam. 1, jud. Timiș	0745-810950
7	Buldoexcavator	1	Lality Dragan-Octavian, Periam, str. Freziei, nr. 49, jud. Timiș	0756-772230
8	Încărcător frontal Stalova Wola	2	S.C. PLOP S.R.L. Periam, str. Stejarului, nr. 75, jud. Timiș	0740-487051
9	Încărcător frontal Stalova Wola	1	BENDER & Co. S.R.L. Periam, nr. 41D, jud. Timiș	0722-624187
10	Autobuz	10	S.C. N.M. Gabriela Periam S.R.L., Periam, nr. 933, jud. Timiș	0744-597777
11	Microbuz	15	DI & SI PANIF. S.R.L. Periam, str. Arțarului, nr. 43, jud. Timiș	0742-215570
12	Microbuz	10	S.C. N.M. Gabriela Periam S.R.L., Periam, nr. 933, jud. Timiș	0744-597777

**Notă:** Consumul de combustibil și alte cheltuieli vor fi asigurate pentru intervenție de la bugetul local.



**COMPONENȚA PUNCTULUI DE ADUNARE A POPULAȚIEI**  
(STADIONUL COMUNAL PERIAM, BAZA SPORTIVĂ PERIAM, INFOCENTRU PERIAM-PORT)

Nr. crt.	Nume și prenume	Funcția	Telefon
1	SANDU CONSTANTIN-MARIUS	Șef punct adunare	0745-596707
2	SĂRĂNDAN COSMIN	Înlocuitorul șefului punctului de adunare	0744-776233
<b>Grupa de constituire a eșaloanelor de evacuare</b>			
1	AVRAM IOAN-MIRCEA	Comandant de grupă	0721-262239
2	TĂRĂU SORIN-FLORIN	Membru	0740-056999
3	HULBĂR FLORIN	Membru	0745-810950
4	CANTAUZ TODORICĂ	Membru	0753-801867
5	BUȚUȚOI CIPRIAN-FLORIN	Membru	0747-091654
<b>Grupa pentru îndrumarea și fluidizarea circulației</b>			
1	RUS ADRIAN	Comandant de grupă	0752-183940
2	CĂPUȘAN IONEL	Membru	0743-041116
3	GROZA RĂZVAN	Membru	0749-242475
4	TOTOREAN GHEORGHE	Membru	0744-685759
5	TIMIȘ ION	Membru	0742-704279
<b>Grupa medicală</b>			
1	Dr. JIFCOVICI-ISAI LUCIA-EMILIA	Comandant de grupă	0726-023191
2	Dr. NEDELA NICOLAE	Membru	0721-911646
3	BOTA DIANA-CORINA	Membru	0745-368719
4	PEICOV ELENA-LAVINIA	Membru	0749-431690
5	HORGA LORENDANA	Membru	0720-092828
<b>Grupa pentru ordine și siguranță publică</b>			
1	Inspector principal de poliție FILIMON CRISTIAN-BOGDAN	Comandant de grupă	0256/375015 0725-409711
2	DUMITRAȘ VIOREL	Membru	0740-451798
3	HORGA CLAUDIU-MARIUS	Membru	0723-521681
4	TAMAȘ CRISTIAN	Membru	0723-262478
5	FILIPESCU LUCIAN	Membru	0747-089253

**COMPONENȚA PUNCTULUI DE PRIMIRE-REPARTIȚIE A POPULAȚIEI ȘI A BUNURILOR MATERIALE  
(STADIONUL COMUNAL PERIAM, BAZA SPORTIVĂ PERIAM, INFOCENTRU PERIAM-PORT)**

<b>Nume și prenume</b>	<b>Funcția</b>	<b>Telefon</b>
SANDU CONSTANTIN-MARIUS	ȘEF PUNCT DE ADUNARE	0745-596707
SĂRĂNDAN COSMIN	AJUTOR Șef Punct Adunare	0744-776233
CONDREA ADRIAN	MEMBRU- responsabil cu primirea și repartizarea populației	0733-205814
CÂTEA ION-PETRIȘOR	MEMBRU – responsabil transport	0745-355556
ABRUDAN CASIAN	MEMBRU - responsabil cu evacuarea animalelor	0748-952928

**Notă:**

*Punctele de primire/repartiție se organizează în zonele de afluire a populației evacuate, pentru luarea în evidență și repartizarea pe spații de cazare. Acestea se organizează în locuri publice*

**COMPONENȚA PUNCTULUI DE ÎMBARCARE A POPULAȚIEI**  
*(STAȚIA CFR PERIAM și platforma aflată în proximitatea stației)*

<b>Nume și prenume</b>	<b>Funcția</b>	<b>Telefon</b>
VIERU PETRICĂ	Șef punct	0740-047174
CÂTEA PETRU-PAVEL	membru	0744-597777
TEOC DORU	membru	0757-023365
VĂDAN DAMIAN	membru	0745-087054
NERGHIȘ VASILE	membru	0744-669118

*Punctele de îmbarcare se organizează în gări C.F.R., autogări.*

*Când situația permite, acestea se organizează în cadrul sau în apropierea punctelor de adunare și primire/repartiție.*

**COMPONENȚA PUNCTULUI DE DEBARCARE A POPULAȚIEI**  
*(STAȚIA CFR PERIAM și platforma aflată în proximitatea stației)*

<b>Nume și prenume</b>	<b>Funcția</b>	<b>Telefon</b>
COZMA VASILE	ȘEF PUNCT DE DEBARCARE	0745-036824
RUS DOREL-IOAN	AJUTOR ȘEF PUNCT DE DEBARCARE	0745-499043
MIRODONE LIVIU	MEMBRU	0752-244202

*Punctele de debarcare se organizează în gări C.F.R., autogări.*

*Când situația permite, acestea se organizează în cadrul sau în apropierea punctelor de adunare și primire/repartiție.*

**LISTA**

*dotărilor principale necesare activităților Comitetului Local pentru Situații de Urgență Periam și  
Centrului Operativ cu Activitate Temporară pentru Situații de Urgență Periam*

Nr. crt.	Obiecte de inventar	U/M	Necesar	Existent	Deficit	Obs.
<b>I. MOBILIER</b>						
1	Birouri	Buc.	2	2	-	-
2	Scaune	Buc.	15	15	-	-
3	Fișet	Buc.	1	1	-	-
4	Masă mare ședințe	Buc.	1	1	-	-
<b>II. STAȚIE RADIO EMISIE-RECEPȚIE</b>		<b>Buc.</b>	<b>2</b>	<b>0</b>	<b>2</b>	<b>-</b>
<b>III. MIJLOACE COMUNICAȚII</b>						
1	Telefon fix	Buc.	2	2	-	-
2	Telefon mobil	Buc.	3	3	-	-
3	Fax	Buc.	1	1	-	-
6	Modem internet	Buc.	1	1	-	-
7	Receptor unde scurte	Buc.	2	0	2	-
<b>IV. MIJLOACE INFORMATICE</b>						
1	Stații de lucru	Buc.	1	1	-	-
2	Software	Buc.	1	1	-	-
<b>V. HĂRȚI ALE JUDEȚULUI</b>		<b>Buc.</b>	<b>1</b>	<b>1</b>	<b>-</b>	<b>-</b>
<b>VI. PLANURI CADASTRALE</b>		<b>Buc.</b>	<b>1</b>	<b>1</b>	<b>-</b>	<b>-</b>
<b>VII. PLANURI DE SITUAȚIE ale localității și construcțiilor cuprinzând rețele și instalații de apă, gaz, energie electrică, canalizare</b>		<b>Buc.</b>	<b>1</b>	<b>1</b>	<b>-</b>	<b>-</b>
<b>VIII. MIJLOACE TEHNICE de asigurare a iluminatului de siguranță pentru continuarea lucrului</b>						
1	Grup electrogen	Buc.	1	1	-	-
<b>IX. MIJLOACE DE PROTECȚIE, ILUMINAT, PRIM-AJUTOR ȘI P.S.I.</b>						
1	Costum protecție civilă	Buc.	10	10	-	-
2	Pelerină ploaie	Buc.	5	5	-	-
3	Cască protecție	Buc.	10	10	-	-
4	Cizme cauciuc	Per.	10	10	-	-
5	Mască contra gazelor	Buc.	2	2	-	-
6	Complet protecție N.B.C.	Buc.	10	-	10	-
7	Trusă sanitară	Buc.	4	4	-	-
8	Lanterne	Buc.	10	10	-	-
9	Stingătoare P.S.I.	Buc.	20	20	-	-
<b>X. COLECȚII de norme, normative și alte acte normative specifice</b>						
<b>XI. PLANURI ȘI PROGRAME SPECIFICE</b>		-	-	<b>DA</b>	-	-
<b>XII. BAZĂ DATE privind situațiile de urgență</b>		-	-	<b>DA</b>	-	-
<b>XIII. APARATURĂ multiplicat documente</b>						
1	Copiator xerox A3, A4	Buc.	5	5	-	-
<b>XIV. RECHIZITE ȘI CONSUMABILE pentru tehnoredactare și multiplicare</b>		-	-	<b>DA</b>	-	-

NOTĂ: cantitățile de mijloace și materiale se vor stabili de comitet, în funcție de numărul membrilor.

## **Conținutul cadru al Raportului operativ**

### **1. Locul, data și ora producerii dezastrului; elemente descriptive:**

### **2. Situația la locul evenimentului:**

- Persoane decedate
- Persoane traumatizate: pierderi de vieți, răniți, arși, contaminați etc.
- Persoane în pericol/evacuate/relocate
- Locuințe și anexe gospodărești afectate:
  - distruse
  - avariate
- Suprafața de manifestare a dezastrului:
  - județe
  - localități
- Surse de mare risc
- Obiective socio-economice
- Teren agricol
- Situația căilor de comunicații: drumuri naționale, județene și comunale avariate sau distruse, poduri și podele avariate sau distruse, a liniilor de telecomunicații și transport a energiei electrice, precum și a rețelelor de transport ale operatorilor energetici;
- Animale mari moarte sau amenințate
- Distrugerii de alte bunuri.

### **3. Forțe și mijloace de intervenție:**

- existente
- necesare din alte județe

### **4. Măsuri urgente întreprinse:**

### **5. Data și ora trecerii de la o etapă a operațiunilor de intervenție la alta:**

### **6. Cereri de forțe, materiale, mijloace și asistență tehnică internă și internațională:**

**7. Alte date și elemente în raport de evoluția situațiilor critice intervenite:** durata acestora, măsuri luate: forțe și mijloace cu care s-a acționat, rezultate obținute, nr. persoanelor și gospodăriilor evacuate, măsuri de cazare, ajutoare asistență sanitară.

*\*) NOTĂ: Rapoartele operative se transmit din 12 în 12 ore de la notificarea situației de urgență specifice și ori de câte ori situația impune. Rapoartele comitetelor locale se transmit Centrului Operațional al Inspectoratului Județean pentru situații de Urgență BANAT la Județului Timiș.*

## **CONȚINUTUL CADRU AL RAPORTULUI DE EVALUARE A INTERVENȚIEI**

Sistemul informațional-decizional cuprinde ansamblul subsistemelor destinate observării, detectării, măsurării, înregistrării, stocării și prelucrării datelor specifice, alarmării, notificării, culegerii și transmiterii informațiilor și a deciziilor de către factorii implicați în acțiunile de prevenire și gestionare a unei situații de urgență specifice.

Transmiterea informațiilor și a deciziilor se realizează în conformitate cu schema fluxului informațional-decizional, aprobată prin planul propriu de apărare.

Schema de principiu a fluxului informațional-decizional este prezentată în Anexa nr. 5.

Institutul Național de Cercetare-Dezvoltare pentru Fizica Pământului - INCDFP comunică imediat principalele caracteristici ale seismului.

Prefectul județului Timiș comunică imediat principalele efecte ale situației de urgență specifice.

Informarea secretariatelor tehnice permanente ale comitetelor ierarhice superioare asupra locului producerii situației de urgență specifice, evoluției acesteia, efectelor negative produse, precum și asupra măsurilor luate, se realizează prin rapoarte operative.

Conținutul cadru al raportului operativ ce se transmite în timpul acțiunilor de gestionare a situației de urgență specifice este prezentat în Anexa nr. 24.

Primarul, conducerea Comitetului Local pentru Situații de Urgență, precum și conducerea unităților social-economice amplasate în zone predispuse la alunecări de teren, au obligația să asigure preluarea de la stațiile centrale și locale a datelor și avertizărilor meteorologice și hidrologice, în vederea declanșării acțiunilor preventive și de intervenție.

